

広報

おおたわら

2023

2

No.1307



特集

令和5年

大田原市はたちの集い

2月号の目次

03 特集

令和5年大田原市はたちの集い

06 トピックス

確定申告／市民税・県民税申告のご案内／令和4年分確定申告における所得税等の納付のお知らせ／選挙人名簿の閲覧状況の公表／栃木県庁那須庁舎移転のお知らせ／第50回芭蕉の里くろばねマラソン大会成績一覧

09 健康おおたわら塾

良い睡眠で健康に過ごしましょう

10 市からのお知らせ

子育て／健康・福祉／税 ほか

17 地域のひろば

那須与一伝承館通信／黒羽芭蕉の館だより／子ども未来館のお知らせ／自然観察館だより／天文館だより／大田原図書館／那須野が原ハーモニーホール／みんなのひろば

21 スナップおおたわら

技能奨励賞授与式／日本フェルト株式会社からの寄附／MOA美術館おおたわら児童作品展表彰式／芭蕉の里くろばねマラソン大会開催 ほか

■市民憲章■

わたしたちは
きまりを守り なごやかな家庭をつくり
大田原を住みよいまちにしましょう

■大田原市役所■

〒324-8641

栃木県大田原市本町1丁目4番1号

電話 0287(23)1111

業務時間 午前8時30分～午後5時15分(月～金)

延長窓口 午後5時15分～7時(※)

※市民課・国保年金課・税務課・子ども幸福課
保育課・会計課のみ

「広報おおたわら」はホームページなどでも
ご覧いただけます。

☞ [https://www.city.ohatawara.tochigi.jp/
category/bunya/administration/publicity/
city/kouhou-ohatawara/](https://www.city.ohatawara.tochigi.jp/category/bunya/administration/publicity/kouhou-ohatawara/)



広報おおたわらの内容を音声で聞くことができます。
『音訳(デジ)版広報おおたわら』をご希望の方は、
下記へお問い合わせください。

☎ 福祉課 ☎ 3階 TEL 0287(23)8921

◆今月の表紙

1月3日に那須野が原ハーモニーホールで「令和5年大田原市はたちの集い」が開催されました。

華やかな振袖やスーツ姿のはたちの節目を迎えた皆さまが、今までお世話になった方々への感謝と未来への希望を胸に、凛々しい表情で式典に参加しました。

今月の特集では、当日の様子をお伝えする写真を掲載していますので、ぜひご覧ください。



◆掲示板

マイナンバーカードの休日交付

マイナンバーカードをつくる方が急増しており、受け取りの予約が取りづらい状況となっています。平日の受け取りが難しい方のために、休日の交付日を増やします。

●日時…2月4日(土)、2月12日(日)、2月18日(土)、2月23日(木)祝
2月26日(日)、3月5日(日)、3月12日(日)、3月18日(土)
午前9時～正午、午後1時～4時30分

●場所…2月:本庁舎3階特設会場、3月:本庁舎2階市民課窓口

●対象者…マイナンバーカードを申請済で、市から『交付通知はがき』が届いた方 ※事前予約が必要になります。

【予約専用電話】 TEL 0287(23)8755

●持ち物…①交付通知はがき、②暗証番号設定用紙、③身分証明書(官公庁の発行した顔写真付きの物1点、または保険証など2点)、④通知カード(お持ちの方のみ)、⑤住民基本台帳カード(お持ちの方のみ)

※2月中は会場が3階になりますので、エレベーターをご利用ください。

☎ 市民課 ☎ 本2階 TEL 0287(23)8755

マイナポイント休日申請支援実施中

休日にマイナポイントの申請支援を行っています。申請が済んでいない方は、お早めにお申し込みください。

●日時・場所…上記「マイナンバーカードの休日交付」と同じ
※平日に手続きをする場合は、2階エレベーター脇の専用窓口をご利用ください。

※詳細は市ホームページをご覧ください。

☎ 情報政策課 ☎ 本6階 TEL 0287(23)8766



よいちメール新規登録・変更受付を一時停止します

システム更新のため、下記の期間において、よいちメールの新規登録および設定変更の手続きができなくなります。

なお、登録済の方については、停止期間中でもメールの受信が可能です。

●停止期間…1月27日(金)～2月3日(金)

☎ 情報政策課 ☎ 本6階 TEL 0287(23)8700





令和5年大田原市

はたちの集い

1月3日、那須野が原ハーモニイホールにおいて、令和5年大田原市はたちの集いが開催されました。
はたちの節目を迎えた510名の皆さまが参加しました。



- ①誓いのことばを述べた代表の小室 光 さん
- ②お礼のことばを述べた代表の原 萌夏 さん
- ③司会を務めた阿久津 望未 さん(左)、越沼ひかり さん(右)
- ④中学校卒業のときの恩師に花束を贈呈した代表の高瀬 里菜 さん

■はたちのスナップ■



地区別記念写真

記念撮影に参加された皆さまには、写真1枚を市から郵送いたします。

写真の焼き増しを希望される方は、以下の写真店へお問い合わせください。

◆大田原東・大田原西・金田北・黒羽地区の方
ワタナベスタジオ TEL 0287(54)0216

◆親園・金田南・野崎・佐久山・湯津上地区の方
カメラの山口 TEL 0287(23)4116

問 生涯学習課 本4階

TEL 0287(23)2005



金田南地区



湯津上地区



佐久山地区



金田北地区



野崎地区



親園地区



ジャン=フィリップ・メルカールト氏による記念演奏



確定申告／市民税・県民税申告のご案内

問 税務課 本 2階

TEL 0287(23)8725

令和4年分 確定申告／市民税・県民税申告日程

| 期 日 | 大田原地区 | | | 期 日 | 黒羽・湯津上地区 | | | |
|----------|-------------------------------|------------------------|---------------------|----------|-----------------------------------|--------------------|---------------------|--------|
| | 場 所 | 午前の部 8:30～11:30 | 午後の部 13:00～16:00 | | 場 所 | 午前の部 8:30～11:30 | 午後の部 13:00～16:00 | |
| 2月15日(※) | 野崎地区 公民館 (野崎研修 センター) | 下石上・野崎 | | 2月15日(※) | 須賀川 出張所 | 須佐木 | 須佐木・南方 | |
| 16日(※) | | 上石上 | 薄葉・平沢 | 16日(※) | | 須賀川 | 須賀川・川上・雲岩寺 | |
| 17日(金) | | 薄葉 | | 17日(金) | | 北滝 | 片田 | |
| 20日(月) | 金田北地区 公民館 | 中田原 | | 20日(月) | 湯津上庁舎 | 亀久 | 矢倉・蛭田 | |
| 21日(火) | | 中田原・町島・ 荒井・岡 | 戸野内・練貫・ 乙連沢 | 21日(火) | | 蛭田 | 湯津上 | |
| 22日(水) | | 市野沢 | 今泉・羽田 | 22日(水) | | 湯津上 | | |
| 24日(金) | | 富池 | 小滝 | 24日(金) | | 狭原 | 佐良土 | |
| 27日(月) | | 富士見 | 山の手・城山 | 27日(月) | | 佐良土 | | |
| 28日(火) | | 紫塚 | 元町・新富町 | 28日(火) | | 蛭畑 | | |
| 3月1日(水) | | 市民協働 ホール (市役所1階) | 未広 | 中央・本町 | | 3月1日(水) | 片府田 | 新宿・小船渡 |
| 2日(木) | | | 美原 | 美原・住吉町 | | 2日(木) | 堀之内 | 黒羽田町 |
| 3日(金) | | | 浅香 | 浅香・若松町 | | 3日(金) | 前田 | 前田・八塩 |
| 6日(月) | | | 若草 | 若草・加治屋 | | 6日(月) | 北野上 | |
| 7日(火) | 湯津上庁舎 (親園地区) | 親園 | 親園・荻野目 | 7日(火) | 黒羽庁舎 | 黒羽向町 | | |
| 8日(水) | | 花園 | 実取 | 8日(水) | | 余瀬 | 大豆田 | |
| 9日(木) | | 滝沢・滝岡 | 宇田川 | 9日(木) | | 蜂巢 | 桧木沢 | |
| 10日(金) | | 佐久山 | | 10日(金) | | 寒井 | | |
| 13日(月) | | 大神・藤沢 | 福原 | 13日(月) | | 久野又 | 河原 | |
| 14日(火) | 湯津上庁舎 (金田南地区) | 北金丸 | 北金丸・奥沢・倉骨 | 14日(火) | 両郷出張所 (両郷地区 コミュニティ センター) | 両郷・川田 | 中野内 | |
| 15日(水) | | 南金丸 | 上奥沢・鹿畑・ 北大和久・赤瀬 | 15日(水) | | 大輪 | 寺宿・木佐美・ 大久保 | |

■ 申告会場における新型コロナウイルス感染症対策について ■

申告会場は、例年多くの方が来場しており、混雑緩和や感染予防など、徹底した感染症対策が必須です。申告者の皆さまには、次の点についてご理解いただき、ご協力をお願いします。

申告会場の感染症対策

① 入場人数の制限

- ・ 待合席を減らし、申告会場に入場できる人数を制限します。
- ・ 受付が終わりましたら、お呼び出しまで別室などでお待ちいただく場合があります。

② 消毒・飛まつ対策など

- ・ 会場の各所に消毒液を設置します。
- ・ 会場のテーブルやイスは適時、消毒作業を行います。
- ・ 待合室では、席の間隔を空けて座っていただきます。
- ・ 職員と対面で話しをする場所には、飛まつ対策のためアクリルボードを設置します。
- ・ 会場は定期的に換気を行います。

申告会場での申告をお考えの方へ

① 感染リスクが高い対面を避けるため、できる限りe-Tax(電子申告)をご利用ください

e-Taxを利用すれば混雑する申告会場を避けて申告ができます。パソコン・スマートフォンを利用して国税庁の確定申告コーナーから確定申告書が提出できます。混雑緩和のため、できる限り申告会場への来場を避け、会場での新型コロナウイルス感染症拡大防止にご協力ください。

確定申告書作成
コーナー

② 来場する方(e-Taxが利用できないなど)へのお願い

・ 検温のお願い

申告会場に入場する前に検温をお願いします。37.5度以上の熱がある方は、当日の受付はお断りさせていただきます。

※事前にご自宅で検温していただき、体調不良・発熱などの症状がある場合は来場をご遠慮ください。

・ マスク着用をお願い

受付会場に入場する際は、マスクの着用をお願いします。マスクを着用されない場合は、受付会場への入場をお断りさせていただく場合があります。

・ 「収支内訳書」や「医療費控除の明細書」の事前作成のお願い

申告に必要な書類については、事前作成にご協力ください。作成されていない場合は、お帰りにいただく場合もあります。

・ 少人数での来場のお願い

混雑緩和のため、できる限り申告者のみの来場をお願いします。

・ 筆記用具持参のお願い

受付票の記入などに使うボールペン(黒または青)をご持参ください。

本 本庁舎 **湯** 湯津上庁舎 **黒** 黒羽庁舎 **体** 県立県北体育館

令和4年分確定申告における所得税等の納付のお知らせ

令和4年分確定申告における所得税等の納期限および振替納税を利用されている方の口座振替日は、右表のとおりとなりますので、納期限までの納付または振替日前の預貯金残高の確認をお願いします。なお、納税が納期限に遅れた場合または残高不足などで口座振替ができなかった場合には、納期限の翌日から納付の日までの延滞税がかかりますので、ご注意ください。

振替納税は、申告所得税および復興特別所得税や個人事業者に係る消費税および地方消費税についてご利用になれます。

振替納税をご利用いただくと、金融機関や税務署に出向がなくても自動的に納付ができ、便利・安全・確実です。

なお、利用開始に当たっては口座振替依頼書を各税目の確定分の納期限までに提出してください。

納期限および口座振替日

| 税目など | | 納期限 | 口座振替日 |
|-------------------|-----|----------|----------|
| 申告所得税および復興特別所得税 | 確定分 | 3月15日(水) | 4月24日(月) |
| | 延納分 | 5月31日(水) | 5月31日(水) |
| 個人事業者の消費税および地方消費税 | 確定分 | 3月31日(金) | 4月27日(木) |
| 贈与税 | 確定分 | 3月15日(水) | 利用不可 |

問大田原税務署 TEL 0287(22)3115
※自動音声案内に従い番号をお選びください。

選挙人名簿の閲覧状況の公表

問選挙管理委員会 本8階 TEL 0287(23)8736

令和4年1月4日～12月28日までの選挙人名簿の閲覧状況について、公職選挙法第28条の4第7項および公職選挙法施行規則第3条の4の規定により、次のとおり公表します。

令和4年選挙人名簿抄本の閲覧状況一覧 (令和4年1月4日～12月28日)

| No. | 閲覧月日 | 閲覧申出者の氏名(※1)と所在地(※2) | 利用目的の概要 | 閲覧に係る選挙人の範囲 |
|-----|-----------|---|---------|---------------------|
| 1 | 令和4年1月19日 | 一般社団法人 新情報センター 事務局長 山本 恭久 東京都渋谷区恵比寿 1-19-15 | 統計調査のため | 第9、15、18、21投票区 100人 |
| 2 | 令和4年6月10日 | 一般社団法人 新情報センター 事務局長 山本 恭久 東京都渋谷区恵比寿 1-19-15 | 統計調査のため | 第9、18、21投票区 50人 |
| 3 | 令和4年12月5日 | 株式会社日本リサーチセンター 代表取締役 杉原 領治 東京都墨田区江東橋 4-26-5 | 統計調査のため | 第4、6、7、37投票区 18人 |

※1 申出者が国などの機関である場合にあってはその名称、申出者が法人である場合にあってはその名称および代表者または管理人の氏名
※2 申出者が法人である場合のみ記載

栃木県庁那須庁舎移転のお知らせ

問栃木県管財課 TEL 028(623)2075

栃木県庁那須庁舎について、下記のとおり新庁舎で業務を開始します。

- 所在地…大田原市本町 2-2828-4
(元那須農業振興事務所跡地)

●業務開始日

| 県機関の名称 | 業務開始日 |
|--|----------|
| ・大田原県税事務所 ・那須県民相談室 ・大田原労政事務所 ・那須農業振興事務所 | 2月27日(月) |
| ・県北健康福祉センター ・那須教育事務所 | 3月6日(月) |
| ・県北環境森林事務所 ・大田原土木事務所 | 3月13日(月) |

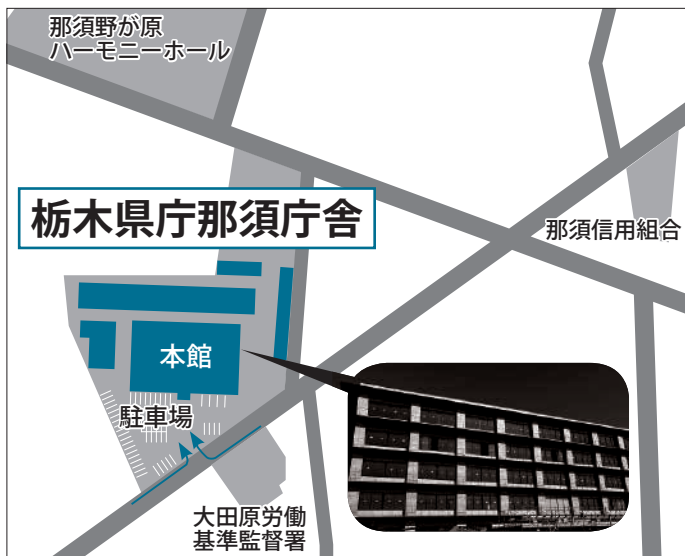

第50回 芭蕉の里くろばねマラソン大会成績一覧

問 スポーツ振興課 体

TEL 0287(22)8017

昨年12月18日に第50回芭蕉の里くろばねマラソン大会が開催されました。部門別の成績一覧は下表のとおりです。(敬称略)

新型コロナウイルス感染症の影響が心配される状況ではありましたが、県内外の多くの方の参加により、大会を盛り上げることができました。

なお、この大会については、独立行政法人日本スポーツ振興センターのスポーツ振興くじ助成を受けており、助成金については、タイムの計測費用などの大会運営に関する費用に活用されました。

【スポーツ振興くじ助成とは】

スポーツくじ(toto・BIG)の販売により得られる資金をもとに、地方公共団体およびスポーツ団体が行うスポーツの振興を目的とする事業に対して行われる助成制度です。



2 km

親子ペア(小学1・2年生)

| 順位 | 選手名 | 地区・所属 | 記録 |
|----|----------|-------------|-------|
| 1 | 村越 隆之・友香 | 那須塩原市・ラン太郎 | 8分25秒 |
| 2 | 大山 裕武・佑輝 | 福島県・MRC大山 | 8分31秒 |
| 3 | 稲田 俊一・奏士 | 福島県・かがみいしSC | 8分34秒 |

小学3・4年生男子

| 順位 | 選手名 | 地区・所属 | 記録 |
|----|-------|--------------|-------|
| 1 | 樋口 優心 | 宇都宮市・横川中央小学校 | 7分20秒 |
| 2 | 小野 真和 | 茨城県・日立エーシー | 7分44秒 |
| 3 | 小野 暖和 | 茨城県・日立エーシー | 7分45秒 |

小学3・4年生女子

| 順位 | 選手名 | 地区・所属 | 記録 |
|----|-------|-------------|-------|
| 1 | 齊藤 真乃 | 足利市 | 7分45秒 |
| 2 | 齊藤 結乃 | 足利市 | 7分47秒 |
| 3 | 一瀬 侑季 | 那須塩原市・埼玉小学校 | 8分04秒 |

3 km

小学5・6年生男子

| 順位 | 選手名 | 地区・所属 | 記録 |
|----|--------|------------|--------|
| 1 | 遅澤 友海 | 矢板市・よろしく真岡 | 10分10秒 |
| 2 | 鈴木 富士翔 | 茨城県・日立エーシー | 10分26秒 |
| 3 | 高橋 力輝斗 | 矢板市 | 10分35秒 |

小学5・6年生女子

| 順位 | 選手名 | 地区・所属 | 記録 |
|----|--------|-------------|--------|
| 1 | 阿久津 陽向 | 大田原市・親園小学校 | 11分43秒 |
| 2 | 高久 夕奈 | 大田原市・大田原小学校 | 11分45秒 |
| 3 | 吉田 莉愛 | 茨城県・日立エーシー | 12分03秒 |

中学生女子

| 順位 | 選手名 | 地区・所属 | 記録 |
|----|--------|--------------|--------|
| 1 | 仁田 美利優 | 茨城県・日立エーシー | 10分50秒 |
| 2 | 黒羽 柚妃 | 茨城県・チーム近藤 | 11分35秒 |
| 3 | 清水 叶琉 | 宇都宮市・N I N E | 11分47秒 |

5 km

中学生男子

| 順位 | 選手名 | 地区・所属 | 記録 |
|----|-------|-----------|--------|
| 1 | 深井 真生 | 矢板市・氏家中学校 | 16分49秒 |
| 2 | 黒羽 洋希 | 茨城県・チーム近藤 | 17分01秒 |
| 3 | 大貫 廉 | 群馬県 | 17分07秒 |

一般男子

| 順位 | 選手名 | 地区・所属 | 記録 |
|----|--------|---------------|--------|
| 1 | 小井沼 康良 | 栃木市 | 17分04秒 |
| 2 | 金井 春樹 | 大田原市・国際医療福祉大学 | 17分08秒 |
| 3 | 稲田 俊一 | 福島県・かがみいしSC | 17分23秒 |

一般女子

| 順位 | 選手名 | 地区・所属 | 記録 |
|----|--------|-----------|--------|
| 1 | 小林 香 | 大田原市・ラン太郎 | 20分45秒 |
| 2 | 白井 奈津子 | 那須町 | 21分30秒 |
| 3 | 松本 和子 | 大田原市 | 24分20秒 |

高校生男子

| 順位 | 選手名 | 地区・所属 | 記録 |
|----|-------|-----------|--------|
| 1 | 黒羽 海成 | 茨城県・チーム近藤 | 18分18秒 |
| 2 | 飯村 豪 | 茂木町 | 31分55秒 |

高校生女子

| 順位 | 選手名 | 地区・所属 | 記録 |
|----|------|-------|--------|
| 1 | 星 綾乃 | 福島県 | 26分08秒 |

60歳以上男子

| 順位 | 選手名 | 地区・所属 | 記録 |
|----|-------|-------------|--------|
| 1 | 山田 孝志 | 福島県・ふくしま持久力 | 19分18秒 |
| 2 | 本田 賢 | 福島県・郡山ヒロセ電機 | 19分19秒 |
| 3 | 湯田 真一 | 矢板市・矢板RC | 19分29秒 |

60歳以上女子

| 順位 | 選手名 | 地区・所属 | 記録 |
|----|--------|-----------|--------|
| 1 | 津村 早苗 | 宇都宮市 | 25分09秒 |
| 2 | 深津 明美 | 群馬県・あつくんず | 26分38秒 |
| 3 | 杉森 久美子 | 大田原市 | 27分07秒 |

10 km

一般男子

| 順位 | 選手名 | 地区・所属 | 記録 |
|----|-------|--------------|--------|
| 1 | 郡司 貴大 | 那須塩原市・郡司畜産 | 32分12秒 |
| 2 | 加藤 優陽 | 大田原市・大田原信用金庫 | 32分19秒 |
| 3 | 関谷 大 | 那須塩原市・那須地区消防 | 34分04秒 |

高校生男子

| 順位 | 選手名 | 地区・所属 | 記録 |
|----|-------|-------|--------|
| 1 | 藤田 和生 | 福島県 | 34分18秒 |

一般女子

| 順位 | 選手名 | 地区・所属 | 記録 |
|----|--------|-------------|--------|
| 1 | 鷺津 奈緒美 | 那須塩原市 | 40分05秒 |
| 2 | 鷹崎 晃子 | 真岡市 | 41分36秒 |
| 3 | 須田 真寿美 | 東京都・キミちゃんRC | 42分35秒 |

結果は市ホームページにも掲載しています。右の二次元コードからご覧ください。





良い睡眠で健康に過ごしましょう

問健康政策課 本3階
☎0287(23)7601

皆さまは夜ぐっすりと眠ることができていますか？令和4年度市民健康診査を受診した方の問診では、23.2%の方が「睡眠による休養が取れていない」と答えています。中には社会生活の変化がストレスとなり、うまく眠れない人もいるかもしれません。睡眠は心身の健康に大きく関わってきますので、一緒に睡眠について考えてみませんか。

睡眠は生活習慣病と関連があります

慢性的な睡眠不足は、日中の眠気や意欲低下、記憶力減退など精神機能の低下を引き起こすだけでなく、体内のホルモン分泌や自律神経機能にも大きな影響を及ぼします。

また、生活習慣病の方の中には、睡眠時無呼吸症候群や不眠症の方もいます。例えば睡眠時無呼吸症候群の方では、夜間の頻回に起きる無呼吸によって、血管収縮や代謝異常が起こりやすくなります。治療せずに放置すると、5～10年後の高血圧や虚血性心疾患、脳血管障害などを引き起こすリスクが高まります。

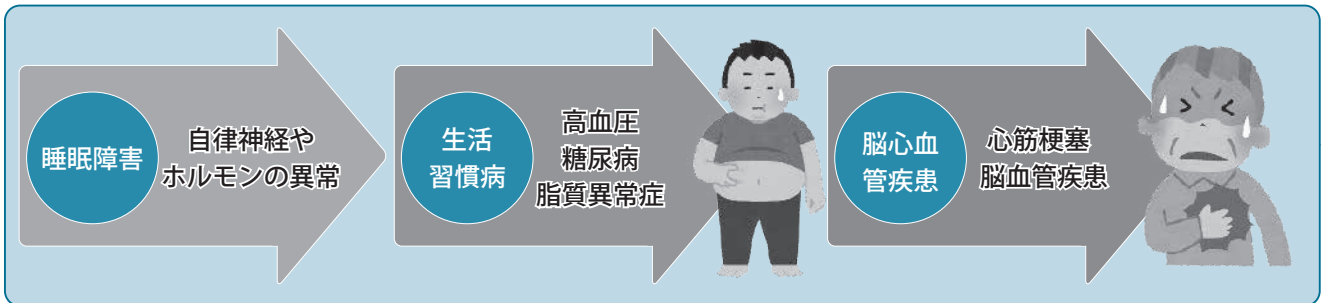

質の良い睡眠をとるためのポイント

①規則正しい生活習慣を送りましょう

体の中には体内時計があり、ホルモンの分泌などを調整し、睡眠に備えています。

②有酸素運動を習慣づけましょう

早足での散歩や軽いランニングなどの有酸素運動をすると、快眠が得られやすくなります。

③入浴で身体を温めましょう

入浴は体温を一時的に上昇させることで、質の良い睡眠につながります。寝つきをよくするためには、就寝の2～3時間前の入浴が理想です。

④朝や日中に光を浴び、夜の強い光は控えめにしましょう

人間の体内時計は24時間よりも長めにできており、朝の光を浴びることでリセットされます。反対に、夜に強い光を浴びると体内時計を遅らせてしまうため、ブルーライトを発するスマートフォンなどの使用は控えめにしましょう。

⑤夜はカフェインを控えめに

コーヒーや緑茶、チョコレートなどはカフェインによる覚醒作用があるため、控えるようにしましょう。

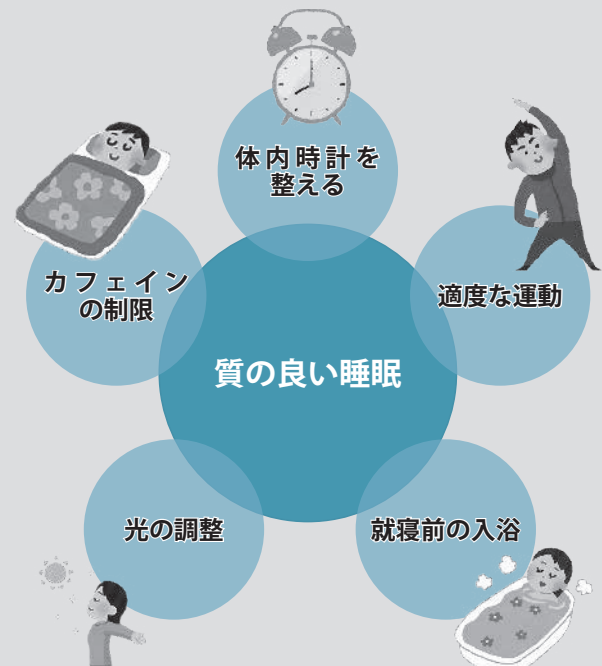

引用：厚生労働省 生活習慣病予防のための健康情報サイト

市からのお知らせ

新型コロナウイルス感染症の影響により掲載事業が中止・延期となる場合があります。中止・延期の際は、市ホームページの「お知らせ」などでお知らせいたします。

子育て



出産・子育て応援交付金事業を開始しました

すべての妊婦・子育て家庭が安心して出産・子育てができるよう、妊娠期から出産・子育てまで一貫した伴走型の相談支援と経済的支援を一体的に実施します。

【伴走型相談支援】

保健師や助産師などが妊娠届出時、妊娠8か月前後、赤ちゃん訪問時に面談を実施し、個々の相談に応じて必要な支援に繋がります。

【経済的支援】

令和4年4月1日以降に出生した子どもを養育する方、令和4年4月1日以降に妊娠届を出した妊婦の方を対象に支給します。

① 出産応援ギフト：妊娠届出時に面談実施後、妊婦1人当たり5万円

② 子育て応援ギフト：赤ちゃん訪問で面談実施後、出生した子を養育する方に新生児1人当たり5万円

※令和4年12月までに赤ちゃん訪問を実施済の方には一括で10万円を支給します。

● 申込方法：市から届いた申請書とアンケート（順次発送）を左記へ提出

TEL 0287(23)8932

お子さまの予防接種はお済みですか？

3月1日④〜7日④は、子どもの予防接種に対する関心を高め、接種率の向上を図ることを目的とした「子ども予防接種週間」です。この機会にお子さまの接種状況を母子健康手帳で確認しましょう。特に、4月から入園入学予定のお子さまの、麻しん風しん第2期の接種漏れにご注意ください。なお、予防接種を受ける場合は、かかりつけの医療機関に予約してください。

※定期予防接種一覧は、市ホームページでご確認ください。



TEL 0287(23)8975

健康・福祉



介護予防実態調査にご協力ください

高齢者の皆さまの生活全般

の機能低下を早期発見、把握し、介護予防活動につなげるための調査にご協力ください。

● 対象者：令和4年度に80歳となる方（要介護または要支援認定を受けている方は対象外）

● 調査方法：市から届いた調査用紙（2月1日発送）に回答し、返送してください。4月上旬に、回答内容に応じたアドバイスを送付します。

※調査分析は、国際医療福祉大学理学療法学科と共同での実施となります。

TEL 0287(23)8917

2月1日は「フレイルの日」 2月はフレイル予防普及啓発強化月間です

フレイルとは、加齢にともない心身の機能が低下した「虚弱」を意味する言葉です。早い時期に予防することで、より健康な状態に戻すことが可能です。また、フレイルを悪化させる要因となる生活習慣病の重症化予防も重要です。健康寿命の延伸を目指してフレイル予防に取り組ま

フレイル予防のポイント

① 栄養・口腔：バランスの良い食事での栄養を予防し、口の入れや体操で、かむ力、飲み込む力を保つ。

② 運動：日常生活の中でからだを動かし、体力を維持する。

③ 社会参加・交流：外出、交流で人や地域とつながる。

※フレイル予防についての詳細は、広報おたわら令和4年6月号3〜5ページおよび11月号8ページをご覧ください。

TEL 0287(23)7601

大田原市歯及び口腔の健康づくり推進条例(案)パブリックコメントの実施結果

大田原市歯及び口腔の健康づくり推進条例(案)に関するパブリックコメントを実施した結果、提出件数2名、提出意見数2件のご意見をいただきました。

いただいたご意見の概要とこれに対する市の考え方を、次のとおり公表します。貴重なご意見をありがとうございました。

● 公表方法(場所)：市ホームページ、健康政策課、湯津上支所、黒羽支所

● 公表期間：2月28日④まで
※窓口での閲覧時間は、平日午前8時30分〜午後5時とします。

市ホームページへの掲載は、当面の間継続します。

TEL 0287(23)7601

出張献血のお知らせ

献血は命をつなぐボランティアです。皆さまのご協力をよろしく願います。

● 日時：3月15日④午前10時〜午後4時

● 場所：市役所1階101市民協働ホール

● 対象者：16歳〜69歳の健康な方

※65歳以上の方の献血については、献血される方の健康を考慮し6歳〜64歳の間に献血経験がある方に限りま

す。

TEL 028(659)0114

本 本庁舎

湯 湯津上庁舎

黒 黒羽庁舎

体 県立県北体育館

税



税金の納め忘れ防止に「口座振替」をご利用ください

市税等を納付書で納める場合、納期限を過ぎると督促手数料や延滞金が発生することがあります。

市では「納税の公平」を期するため、納付や納税相談がない場合には滞納処分(勤務先や取引先金融機関への財産調査や財産の差押などの処分)を行っています。

納め忘れによる滞納を防ぐため、納期限日に自動で振替される口座振替(自動払込)をご活用ください。

口座振替(自動払込)できる市税等(税務課取扱分)

- ①市県民税、②固定資産税・都市計画税(※1)、③軽自動車税(種別割)(※2)、④国民健康保険税(※3)、⑤介護保険料、⑥後期高齢者医療保険料
- ※1 単有・共有名義(〇〇外〇名)、代表相続人など、納税義務者は別人扱いとなりますので、それぞれに手続きが必要です。
※2 車両指定はできません。
※3 世帯主課税のため、納付義務者は世帯主となります。

申込先(各金融機関の本店・各支店)

足利銀行、栃木銀行、大田原信用金庫、白河信用金庫、烏山信用金庫、那須信用組合、那須野農業協同組合、ゆうちょ銀行(郵便局)

持参するもの

①納税通知書、②口座振替(自動払込)をする預貯金通帳、③通帳届出印

注意事項

- ◆令和5年度当初納税通知書に反映させるためには、次の期日までに申し込みが必要です。
- ・市県民税 4月21日(金)
 - ・固定資産税・都市計画税 2月22日(水)
 - ・軽自動車税(種別割) 3月24日(金)
 - ・国民健康保険税・介護保険料・後期高齢者医療保険料 5月19日(金)
- ◆広報おたわら令和4年4月号掲載の「市税等納期限一覧」に記載のない期別や納期限を過ぎたものは、口座振替(自動払込)できません。



TEL 0287(23)8639

問 納税課 本2階

● **申込方法**：「大田原市公金口座振替依頼書兼解約届(自動払込利用申込書兼廃止届書)」に必要事項を記入し、届出印を押して左記金融機関に提出してください。

● **振替の開始**：申し込みから振替の開始まで40〜50日程かかります。金融機関に申し込みいただき、市の登録手続きが完了すると、「口座振替開始通知書」(はがき)が届きます。

暮らし



「らくらく与一号」スマホ予約実証実験実施中

地域における移動手段の確保維持を図るため、「らくらく与一号」のAIを活用した予約・配車システムを導入する実証実験を行っています。WEBアプリを使った予約方法の追加や、迎車時間を通知することで利用者の利便性向上を図るほか、運行ルート最適化による乗合率や配車効率の検証や利用目的などの分析を行います。

● **実施地区**：デマンド交通が運行されている全地区(黒羽、湯津上、親園、野崎、佐久山地区)

● **実施期間**：1月11日(水)〜2月28日(火)

【予約方法の変更点】

● **現行**

- ・予約方法：電話のみ
- ・送迎時間：通知なし

● **実証運行**

- ・予約方法：電話またはWEB
- ・迎車時間：お迎え目安時間を通知(メールアドレス登録の方が対象)

※電話での予約も継続して行

います。

● **メールアドレス登録方法**：

左記に登録表を提出
問 生活環境課 本2階
TEL 0287(23)8832

「違反ごみ」は再分別して出しなおしてください

ごみステーションに出されたごみは、出し方が間違っていた場合「違反ごみ」となります。違反ごみは収集しませんので、出した方が必ず持ち帰り、適切に再分別をして、次の収集日に出しなおしてください。

持ち帰られないまま放置された違反ごみは、次回からのごみ出しの妨げになるほか、最終的には他の利用者(清掃当番など)や管理者が片づけることになり、周りの方に迷惑が掛かります。

違反ごみには何が間違っていたのかが記入された黄色のステッカーが貼られますので、再分別の参考にしてください。また、再分別後同じごみ袋を使用する場合は、再分別済みだと分かるように、ステッカーの上から大きくバツ印を付けてください。

※ごみの分別については、「家庭ごみの出し方ガイド」や、「おたわらクリーンナビ」、「ごみ分別収集カレンダー」をご覧ください。

問 生活環境課 本2階
TEL 0287(23)8706



成年後見・相続・遺言の無料法律相談会

● **日時**：毎月第2・第4(金) 午後2時〜4時30分

● **場所**：栃木県司法書士会館(宇都宮市幸町1-4)

● **相談方法**：面談

● **相談内容**：成年後見・相続・遺言に関する相談(財産管理、任意後見契約、後見開始の申立、相続手続、遺言書の作成など)

● **費用**：無料

● **申込方法**：面談の2日前までに、左記へ電話で申し込み(①②③除く、午前9時〜午後5時)

問 公益社団法人成年後見センター・リーガルサポートとちぎ支部
TEL 028(632)9420

「大田原市成年後見制度利用促進基本計画(案)」パブリックコメント募集

● 計画案の閲覧場所：市ホームページ、高齢者幸福課、湯津上支所、黒羽支所

● 閲覧・意見募集期間：1月17日(火)～2月15日(水)

※窓口での閲覧は、平日午前8時30分～午後5時15分

● 提出方法：所定の用紙または任意の用紙に「大田原市成年後見制度利用促進基本計画(案)」、住所、氏名、連絡先、提出者の区分(市内在住、市内在勤、市内在学、市の納税義務者、利害関係者)を記載し、郵送、FAX、メールで提出するか、閲覧場所へ直接提出(2月15日必着)

● 意見の公表：提出された意見・提案は取りまとめたいえで後日公表

※提出者の氏名、その他の個人情報等は公開しません。また、個々の意見に対して個別の回答はしません。



市ホームページ

問申 高齢者幸福課 本3階

〒324-8641

大田原市本町1-4-1

TEL 0287(23)8757

FAX 0287(23)4521

✉ kourei@city.ohawara.tochigi.jp

「大田原市住生活基本計画改訂(案)」パブリックコメント募集

大田原市住生活基本計画(大田原市住宅マスタープラン)の改定案を閲覧し、広く市民の皆さまから意見を募集します。

● 閲覧・募集期間：2月1日(水)～20日(月)

※計画案の詳細は、

左記窓口または市ホームページをご覧ください。



問 建築住宅課 本5階

TEL 0287(23)8724

2月は正しい猫の飼い方強調月間です

猫による苦情・トラブルを避けるため、次のことに気を配り、正しい飼い方をお願いします。

【室内飼育】

外で飼っている猫は、糞尿

などで近隣に迷惑をかける場合があります。また、交通事故や、感染症などの病気にかかるリスクが高くなると言われています。そのため、室内で飼うことをおすすめします。

【首輪や名札の装着】

室内飼いの猫でも不意に外へ出てしまうことがあります。首輪や名札を付けていないと、周りから見るときに飼い猫か野良猫かの判断ができません。万が一のことを考えて、首輪や名札をつけるようにしましょう。

【避妊および去勢手術】

猫は年に複数回発情期があり、一回の出産で4～8頭の子猫を生みます。望まない繁殖を防ぐためにも避妊および去勢手術は有効です。また、手術により生殖器官などの病気の予防も期待できます。

【責任のある飼い方】

増えすぎた猫を捨てたり、飼う意思がないのに野良猫に餌をあげる行為はやめてください。一度世話をしたら最後まで責任を持ちましょう。

なお、市では飼い猫の引き取り、野良猫の収容などは行っていません。自宅への野

良猫被害の対策は、猫の通り道やすみかに臭いの強いものを散布したり、足場を悪くしたりして、猫の嫌がる環境を作る工夫をしてください。

【この記事に関するお問い合わせ】

問 生活環境課 本2階

TEL 0287(23)8832

【猫の飼い方に関すること】

問 栃木県動物愛護指導センター

TEL 028(684)5458



市営新富町駐車場を廃止します

市営新富町駐車場は、利用台数の減少と設備の老朽化に伴い、廃止となります。長年にわたるご利用ありがとうございました。

なお、今後は市営中央立体

駐車場をご利用ください。

● 廃止日：3月31日(金)

● 場所：新富町2-3-38

問 都市計画課 本5階

TEL 0287(23)8711

道の駅那須与一の郷 3月の休館日のお知らせ

● 休館日：3月6日(月)、13日(月)

※休館日にトイレ・駐車場は通常どおり利用できますが、電気自動車用急速充電器は利用できません。

問 道の駅那須与一の郷

TEL 0287(23)8641

行政書士による市民公開講座 & 無料相談会

遺言書作成の基礎を行政書士が丁寧に解説します。

● 日時：2月25日(土)

● 講演会：午後2時から

● 無料相談会：午後3時から

● 場所：那須塩原市いきいき

ふれあいセンター 大会議

室(那須塩原市桜町1-5)

● 定員：20名(先着順)

● 申込方法：2月23日(木)まで

に左記へ電話またはメール

にて申し込み

※①講演会のみ、②相談会の

み、③講演会と相談会、の

いずれかをお伝えください。

問 栃木県行政書士会那須支部

TEL 080(5474)0687

✉ tsukamoto-office@kbe.

biglobe.ne.jp

本 本庁舎

湯 湯津上庁舎

黒 黒羽庁舎

体 県立県北体育館

文化・教養



第72期ALSOK杯王将戦 七番勝負第7局 開催

3月25日(土)・26日(日)の2日間にわたり、本市を会場として、藤井聡太王将と羽生善治九段による対局が行われます。



【前夜祭】

- 日時…3月24日(金)午後6時
 - 場所…ピアートホール
 - 定員…400名(抽選)
 - 費用…2000円
 - 内容…歓迎セレモニーおよび抽選会など
- 【大盤解説会】
- 日時…3月26日(日)午前10時
 - 場所…ホテル花月
 - 定員…100名(抽選)
 - 費用…4000円(お弁当付)

- 内容…モニターテレビによる観戦、プロ棋士による解説、抽選会など

【初手見学会】

- 日時…3月25日(土)午前9時
- 場所…ホテル花月
- 定員…10名(抽選)
- 対象者…市内在住で将棋の指せる小・中学生
- 費用…無料

【各申込共通事項】

- 申込方法…2月1日(水)～24日(金)に市ホームページ専用申込フォームから申し込み



※第7局より前に決着した場合は、王将のみを招いての祝勝会を開催する予定です。(諸事情により中止となる場合もあります。)

※参加費は当日支払い

問申 王将戦開催実行委員会事務局(文化振興課内) **本**4階
TEL 0287(23)3129



歴史民俗資料館企画展

テーマ…「大田原の医療者たち」

- 日時…2月11日(土)～3月21日(火)
- 休館日…(祝)日の場合は次の平日
- 臨時休館日…2月10日(金)

【展示解説】

- 日時…2月11日(土)～、3月21日(火)午後1時30分から
- 場所…歴史民俗資料館
- 申込方法…左記へ電話で申し込み

問申 歴史民俗資料館
TEL 0287(98)2151

なす風土記の丘・歴史民俗資料館なす風土記サロン最終回「ふるさと再発見講座②」受講生募集

- 日時…2月12日(日)午後1時30分から
- 場所…湯津上庁舎会議室
- 演題…「大田原の医療者たち」
- 講師…中野正人氏(壬生町歴史民俗資料館学芸員)
- 対象者…ボランティア活動希望の方、地域文化に興味のある方
- 定員…30名程度(要予約)

- 費用…無料
- 申込方法…左記へ電話で申し込み

問申 なす風土記の丘湯津上資料館

TEL 0287(98)3322

なす風土記の丘資料館ミニ企画展

- 日時…2月4日(土)～3月12日(日)
- 詳細は、広報おわたわら1月号18ページをご覧ください。
- 休館日…(祝)日の場合はその次の平日
- 臨時休館日…2月2日(水)、3日(金)

問申 なす風土記の丘湯津上資料館

TEL 0287(98)3322

那須与一伝承館特別展示会「那須与一とは―徳川吉宗も見た那須家の宝物―」・「那須家の雛人形」開催

- 日時…2月11日(土)～3月21日(火)午前9時～午後5時まで(入館は午後4時30分まで)
- 場所…那須与一伝承館
- 費用…300円(中学生以下および身体障害者手帳などをお持ちの方とその介護者1名は無料)

- 特別公開
・那須家伝来の薙刀を初公開
・8代将軍徳川吉宗も見たという、与一の太刀と拵(こしらえ)ともに国指定重要文化財を公開

【関連企画】

- テーマ…「古布と和―つるし雛飾り展―」
- 日時…2月25日(土)～3月5日(日)午前10時～午後4時(入館は午後3時30分まで)
- 場所…那須与一伝承館多目的ホール
- 費用…無料

※感染症対策のため、混雑時に入場制限を行う場合があります。

問申 那須与一伝承館
TEL 0287(20)0220

第30回黒羽文化協会ステーション部門発表会「春の会」

- 日時…3月5日(日)午前10時開演(午前9時開場)
 - 場所…ピアートホール
 - 内容…大正琴・謡曲・民謡・フラダンス・日本舞踊・コーラス・尺八など
 - 費用…無料
- 問申 黒羽文化協会事務局(文化振興課内) **本**4階
TEL 0287(23)3129

栃木県立博物館
2月の「催し物情報」

【テーマ展】

- ・「いま知ってほしい栃木の外来生物」…3月5日⑩まで
- ・「昔のこと知ってつけ？」道具を知れば暮らしが見える」…4月2日⑩まで
- ・「栃木の平野の暮らし 稲作」…2月5日⑩まで
- ・「巡回展 栃木の遺跡」最近の発掘調査から」…2月5日⑩まで
- ・「戦争の「記憶」を引き継ぐ」…2月18日⑩～4月2日⑩
- ・「絵の中で集まる愛すべきおじさんたち」…2月18日⑩～4月2日⑩

【キッズ展示】

- ・「身のまわりの石たち」
- ・「みやびな衣装」ひなまつり

【県博デー】

- 期日…2月19日⑩

※詳細は、博物館ホームページをご覧ください。

問 栃木県立博物館
TEL 028(634)1311



スポーツ

剣道教室参加者募集

【大田原教室】

- 日時…毎週⑩・⑪
午後6時30分～8時
- 場所…大田原体育館武道館
- 対象者…幼稚園・保育園の
年長以上の児童
- 定員…なし
- 費用…月額1500円

問申 大田原市スポーツ協会剣道部 高井右京

TEL 080(3007)6910

【親園教室】

- 日時…毎週⑩・⑪・⑫
午後7時～8時30分
- 場所…親園中学校武道館
- 対象者…幼稚園・保育園の
年長以上の児童
- 定員…なし
- 費用…月額2000円

問申 大田原市スポーツ協会剣道部 成宮直人

TEL 090(4922)3387

【黒羽教室】

- 日時…毎週④午後6時30分～8時(初心者は午後7時30分まで)
- 場所…黒羽中学校剣道場
- 対象者…幼稚園・保育園の
年長以上の児童(大人も可)
- 定員…若干名
- 費用…月額1000円
- ※防具使用料は月500円(稽古着・袴・竹刀は自己負担)

問申 大田原市スポーツ協会剣道部 稲澤勝世

産業・雇用

女性とシニア対象 県北地区合同企業面接会 開催

女性とシニアを採用対象とした地元企業との面接会を開催します。未経験でも就業可能で、働き方を選べる地元企業15社程度が参加予定です。会場にて、コーディネーターに相談することも可能です。

ジュニアバドミントン教室 参加者募集

- 日時…2月26日⑩午前9時～午後4時
- 場所…栃木県立東北体育館
- 対象者…大田原市・那須塩原市・那須町在住の小学校3～6年生および中学校1～2年生
- ※バドミントン経験の有無は問いません。親子での参加も歓迎します。
- 定員…100名(先着順)
- 費用…500円
- 申込方法…2月17日⑩平日午前8時30分～午後5時15分までに、県北体育館に直接申し込み

問申 大田原市スポーツ協会事務局

TEL 0287(22)8018

※印鑑をご持参ください。

問申 大田原市スポーツ協会事務局

TEL 0287(22)8018

TEL 028(612)8643

shuroshien@we-tochigi.sakurane.jp

問 栃木県労働政策課

TEL 028(623)3224

業務の95%が官庁の安定企業

乗務員募集

一人一役・全員主役 主役を担う
業務未経験者も歓迎、丁寧に指導致します
男性・女性用休憩室完備 従業員住宅完備

- ①日光市営バス(日光市)
【給与】…日額 18,000円[中型]～20,000円[大型]
【時間】…乗務9時間位 □月10日位～
- ②路線バス(日光市～矢板市)
【給与】…日額 13,000円～14,000円
【時間】…乗務8時間位 □月10日位～
- ③スクールバス(矢板市)
【給与】…日額 7,000円～10,000円[普通2種可]
【時間】…□拘束7時間 □乗務3時間～

【資格】中型・大型第2種運転免許(運転免許取得補助制度有り) 【社会保険】適用事業所 【応募】履歴書(写真貼付)をご郵送下さい。

公共交通で地域に貢献 **しおや交通株式会社** 塩谷町大宮2549番地 ☎0287-46-0011

本 本庁舎

湯 湯津上庁舎

黒 黒羽庁舎

体 県立県北体育館

A A別館

「WORKWORKとちぎ」をご利用ください

県が運営する就職支援サイト「WORKWORKとちぎ」には、求職者の方に向けて、県内企業の求人や県主催のイベント・セミナーなど就職活動に役立つさまざまな情報を掲載していますので、ぜひご利用ください。

また、「WORKWORKとちぎ」には、企業の求人情報を無料で掲載することができ、さらに、東京圏から栃木県に移住して就職した方が「移住支援金」の支給対象となる「移住支援金対象求人」に登録すると、U-Jターン就職希望者に求人情報が届きやすくなりますので、ぜひ登録ください。



問 栃木県労働政策課

TEL 028(623)3224

農業委員・農地利用最適化推進委員を募集します

現在の農業委員、農地利用最適化推進委員が7月19日に任期満了を迎えますので、次

のとおり募集します。

【農業委員】

- 募集人数：17名
- 任用期間：令和5年7月20日～令和8年7月19日(3年間)

● 職務内容：農地の権利移動や転用に係る許認可業務

担い手への農地の集積・集約化、耕作放棄地の発生防止・解消、新規参入の推進、法人化その他の農業経営の合理化、農業に関する調査および情報提供、地区会議での進行役など

● 選考方法：提出された書類をもとに選考し、市長が議会の同意を得た上で任命

【農地利用最適化推進委員】

- 募集人数：43名
- 任用期間：令和5年7月20日～令和8年7月19日(3年間)

● 職務内容：担い手への農地の集積・集約化、耕作放棄地の発生防止・解消、新規参入推進およびそれに伴う現地での調査・指導、地区会議での進行役など

● 選考方法：提出された書類をもとに選考し、農業委員会が委嘱

● 担当区域(人数)：大田原(3名)、金田(8名)、親園(4名)、野崎(2名)、佐久山(5名)、湯津上(6名)、黒羽(4名)、川西(3名)、両郷(5名)、須賀川(3名)

【共通事項】

- 申込方法：2月1日(水)～28日(火)に届出様式に記入の上、左記へ直接提出
- ※届出様式は、農業委員会事務局、湯津上支所、黒羽支所の窓口で配付、またはホームページからダウンロードできます。
- ※応募状況を中間と最終結果の2回、市ホームページで公表します。



問 申農業委員会事務局 **本**4階
TEL 0287(23)8716

大田原市社会福祉協議会職員採用試験

- 職種・募集人員：社会福祉士1名
- 受験資格

・社会福祉協議会職員として地域福祉の推進に携わっていく意欲と熱意のある方
・昭和62年4月2日以降生まれ

で社会福祉士の資格のある方

● 試験内容：適性検査・作文・面接

● 試験日

- ・ 一次試験：3月26日(日)
- ・ 二次試験：5月上旬予定
- ・ 最終合格発表：5月下旬予定

● 採用予定日：7月1日

- 申込期間：2月1日(水)～24日(金)平日午前8時30分～午後5時

● 申込方法

- ① 持参による申込(原則)
大田原市社会福祉協議会本所へ必要書類を直接申し込み
- ② 郵送による申込
受付期間内の消印のあるもの(2月24日(金)まで)に限る

● 試験要領・申込書など：

大田原市社会福祉協議会本所、湯津上支所、黒羽支所にて配布
※申込期間中は、ホームページからダウンロードできます。



問 申大田原市社会福祉協議会

TEL 324・0041

大田原市本町1-3-1
TEL 0287(23)1130

大田原市でリフォームをするならLIXILリフォームショップ七浦建設におまかせください

2月の
毎週
土日
完全予約制

リフォーム相談会開催

先進的窓リノベ事業補助金で

今なら窓断熱リフォームが最大200万円お得!



住まいのことなら

LIXILリフォームショップ 七浦建設

〒324-0021 大田原市若草1-1330 営業時間 9:00~17:30 休業日 毎週水曜

お問い合わせは

Web予約フォーム

0287-47-4701



施工例も充実
HPはこちら



市民農園利用者募集

市民農園（ふれあい農園）利用申込受付を行います。

●開設場所

- ①浅香農園（浅香4丁目）
- ②富士見農園（富士見2丁目）
- ③末広農園（末広3丁目）

●1区画の面積：約50㎡（15坪程度）

●費用：1区画年間3000円

●利用期間：4月1日～令和6年2月29日

●募集区画数：若干数（申込多数の場合は抽選）

●申込方法：2月6日（月）～10日（金）平日午前8時30分～午後5時15分までに左記へ電話で申し込み

●問申農政課 本4階
TEL 0287(23)8292

教育

湯津上地区3小学校の統合

市では佐良土小学校、湯津上小学校、蛭田小学校3校の統合について、地域の方のご意見を伺いながら進めてきた結果、次のとおり実施するこ

としました。

●統合の時期

令和6年4月1日予定

●統合後に使用する施設

現在の湯津上小学校

●統合の手法

施設は湯津上小学校を使用しますが、「新設校」とするか、「編入」とするかは統合検討委員会で現在検討しています。

●問教育総務課 本4階
TEL 0287(23)3111

栃木県立那須特別支援学校 学校ボランティア募集

令和5年度に、那須特別支援学校でボランティア活動をしていただける方を募集します。

●募集期間：3月1日（水）～30日（土）

●対象者：県北地域在住または在勤で、障害児や障害者へのボランティア活動に興味のある大学生以上の方

●募集人数：10名程度
※詳細はホームページをご覧ください。

●問申栃木県立那須特別支援学校
TEL 0287(36)4570



コラム～見つけました ささえ愛～Vol.18

地区の交流拠点（野崎地区）

本市の安心生活見守り事業や生活支援体制整備事業では、各地区から1名の主任兼第2層SC（生活支援コーディネーター）が選ばれ、見守り活動やささえあいの地域づくりの調整役をしています。

野崎地区では、月に2回（毎月第1・3㊤）交流拠点をスタートしました。渡辺主任兼SCは野崎地区公民館を拠点に、見守り利用者やほほえみセンター、いきいきクラブの活動場所などを訪問し、地域内の心配事や課題などの相談を受け、関連機関につないだり、地域内で対応すべき内容は協議体を通して問題提起したりして解決するための活動を行います。「いろいろな行事やイベントを通して、地域の中に安心して相談できる拠点づくりを目指していきたい」と渡辺さんは話します。

12月から試験的にスタートしましたが、地域の皆さまの声を聴きながら、臨機応変に対応していきます。

●問大田原市社会福祉協議会 A TEL 0287(23)1130

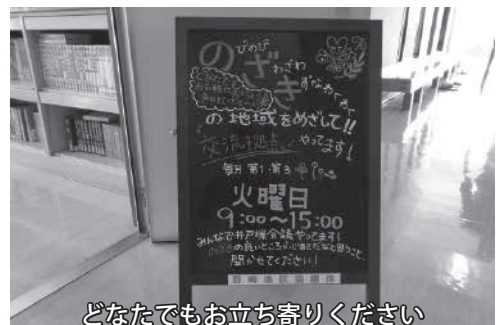

どなたでもお立ち寄りください



気軽に情報交換

広報おたわら有料広告募集

【1号広告】

- 掲載枠…縦45mm×横90mm
- 掲載料金…15,000円
- 掲載ページ…広報おたわら「お知らせ」の最下段

【2号広告（1号広告2枠分）】

- 掲載枠…縦45mm×横180mm
- 掲載料金…30,000円
- 掲載ページ…広報おたわら「お知らせ」の最下段

【1号・2号広告共通事項】

- 発行回数…毎月1回発行
- 発行部数…21,000部
- 申込方法…所定の用紙に必要事項を記入の上、要領に定められた書類を添えて下記まで直接申し込み

●問申情報政策課 本6階 TEL 0287(23)8700



地域のひろば

※新型コロナウイルス感染症の影響により掲載事業が中止・延期となる場合があります。詳細は各施設ホームページでご確認ください。

本 本庁舎

湯 湯津上庁舎

黒 黒羽庁舎

体 県立県北体育館

A A別館

家康も大田原にやってきた？

那須与一伝承館通信 第80回

今年の大河ドラマの主人公は、徳川家康です。ところで、「家康は大田原に来たことがある（かもしれない）」ということは、ご存知ですか。

天正18（1590）年7月、小田原の北条氏が豊臣秀吉に降伏しました。秀吉は、宇都宮と会津で戦後処理（仕置）を行い、秀吉の「天下御一統」が完成するはずでした。ところが、9月に秀吉が帰京すると、仕置に反発する動きが奥州各地で続発しました。家康はこの動きに備え、関東の諸將に軍勢催促を行いました。黒羽城主の大関晴増は、榊原康政に属して二本松へ出陣したといわれています。

翌天正19年6月、秀吉は本格的な鎮圧のため大將を豊臣秀次、副將を家康とする大軍を派遣します。家康は、7月19日に江戸を出陣し、同27日までは白河に着陣していました。

さて、この時「家康が大田原にやってきた」と書いてある史料は、残念ながらありません。しかし前年、秀吉は白河で宿泊する前に大田原に滞在しています（蜂須賀家文書）。また、大將の秀次は、8月2日に大田原に着陣しています（上杉家文書）。これらをふまえると、家康は、天正19年7月26日（現在の9月13日）頃に大田原に着陣していた可能性が高いと考えられます。

奥州へと向かう家康が、実は奥州と関東の境目の大田原で小休止していた…かもしれません。



大関晴増の出陣（黒羽芭蕉の館所蔵）

問 那須与一伝承館

TEL 0287(20)0220

下野室八島考・下野室八島図

黒羽芭蕉の館だより 第91回



今回は「大関家文書」の中から「下野室八島考・下野室八島図」を紹介いたします。本作品は、上段の大関増業（1782〜1845）撰文になる「下野室八島考」と下段の小泉斐（1770〜1854）による「下野室八島図」から構成され、塙板（斐独自の版画技法）による摺り物となっています。掛軸に仕立てられ、本の寸法は、縦60・8cm、横39・2cmです。

「下野室八島図」は、文化13年（1816）春、黒羽藩11代藩主大関増業の命により、鎮国社神主で絵師の小泉斐が黒羽藩領内の「室」の名がつく八つの集落（逃室・薄室・柏室・室の井・板室・数ヶ室・岡室・大野室）を鳥瞰図式に描いたものです。

「下野室八島考」では、増業自身が「那須の岳」に登山した際の実景などにも言及しながら、「世の人々は室の八島は結城や壬生の近くにあると言っているが、実は那須野にあるのだ」と述べています。本作品は、学芸面で深い交流をしていた増業と斐による貴重な合作と言つてことができます。現在、当館大関記念室で展示中ですので、ぜひご覧ください。

問 黒羽芭蕉の館

TEL 0287(54)4151



下野室八島考・下野室八島図（黒羽芭蕉の館所蔵）

子ども未来館のお知らせ

- 開館時間…午前9時～午後5時
- ※わくわくランドは、当面の間クール制（時間制限・入場者数制限）を実施しています。クール制時は午後4時30分まで。
- 入館料…1歳～小学6年生のお子さま一人につき200円（保護者・1歳未満のお子さま無料）
- 休館日…2月6日㊟、3月6日㊟、4月3日㊟（毎月第1㊟）
- ※最新の開館情報や感染症対策の詳細はホームページでご確認の上、ご来館ください。



春よ来い！トコトコ池で魚釣り～

- 春まつり日程
- ・3月11日㊟・12日㊟
各クール50名
- ・3月13日㊟
各クール30名



探してみよう！シリーズ④

今回の「〇〇探し」は、「寒い日に食べたい、お鍋の具材探し」です。君が好きな具材で今夜はあつあつお鍋ができるかな？



わくわくクリスマスパーティー（報告）

12月24日と25日に遊びに来てくれた子どもたちへ、かわいらしいプレゼントをお渡ししました。ニコニコ笑顔の子どもたちです。



問 子ども未来館 TEL 0287(47)4125

自然観察館だより

TEL 0287(28)3251



休館日:毎週月曜(祝日を除く)、祝日の翌日(日曜を除く)
■開館時間…午前9時30分～午後4時30分
※7・8月は午後5時まで開館(入館は午後4時まで)

■本と本物展 ～図鑑と昆虫標本を比較展示～

図鑑で見たことのある大きくてきれいなチョウ、その本物(実物)を見てみたいと思いませんか。

この展示では、本や図鑑などに載っている昆虫とその本物を一緒に観察できます。本物は凄いですよ!



■生きているカブトムシやクワガタムシがいるよ!

「冬なのに生きているんですか?」と質問されることがありますが、当館では生きているカブトムシやクワガタムシを一年中飼育展示しています。寒い時期はマットに潜っていることが多いですが、エサを食べているときはしっかり観察できます。現在、ヘラクレスオオカブトやオオクワガタ、ニジイロクワガタなど全部で9種類を展示しています。



ニジイロクワガタ

■自然観察会(早春のふれあいの丘探鳥会)を開催

3月のふれあいの丘で、暖かくなってきた陽光を感じながら野鳥や植物の小さな変化を観察しましょう。

●日時…3月11日(土)午前9時～11時30分(雨天中止)

●集合場所…ふれあいの丘駐車場 ※のぼり旗が目印

●対象者…どなたでも(小学生以下は保護者同伴)

●定員…20名(先着順)

●費用…300円(野鳥の会会員100円、中学生以下無料)

●持ち物…雨具、筆記用具、双眼鏡(当館でも用意しています。)

●申込方法…2月18日(土)～3月7日(土)に、電話(午前9時30分～午後4時)で申し込み

●その他…大田原理科クラブと日本野鳥の会栃木県支部との共催

※水芭蕉も観察できます



令和4年3月27日撮影の水芭蕉

■臨時休館のお知らせ

3月14日(土)～17日(月)は展示替えのため臨時休館となります。

天文館だより

TEL 0287(28)3254



休館日:毎週月曜(祝日を除く)、祝日の翌日(日曜を除く)
■開館時間…午後1時30分～9時
(入館は午後8時30分まで)

■星空情報

今年のシリウスはおもしろい!

午後6時の南西の空に、冬の大三角が目立つようになりました。その中でも一段と明るい星がおおいぬ座のシリウスです。全天で一番明るい恒星で、その明るさは-1.4等、白い色をした高温の星です。



そのシリウスですが、伴星(シリウスA(天文館)(シリウスB)を持つことでも有名です。伴星とは主星の近くで公転しているもう一つの恒星のことで、シリウスBは、楕円軌道をおよそ50年の周期で公転しています。かつてシリウスAよりも質量の大きな星でしたが、そのために早く燃え尽き、今ではごく弱い光しか発していません。2つの光度差があまりにも大きいため、シリウスBを見るのはとても難しいです。(リゲルにも伴星がありますが、こちらは見分けるのが容易です。)

しかし、今シリウスA・Bの距離が大きく離れていて、伴星Bを見る絶好のチャンスと言えます。

ぜひ天文館の望遠鏡でチャレンジしてください。



リゲルと伴星(国立天文台)

■主なイベント(2月中旬～3月)

①冬の天の川を見よう

●日時…2月15日(土)～17日(日)・19日(日)
午後7時10分～9時

●内容…双眼鏡や望遠鏡を使ってオリオン大星雲やプレアデス星団(すばる)など、冬の天の川とそこに点在する天体を観望します。

②街角観望会(太陽を見よう)

●日時…3月4日(土)午後2時～4時

●場所…中央多目的公園

●内容…公園内に望遠鏡を設置し、太陽表面の黒点やプロミネンスを観望します。どなたでも参加できます。

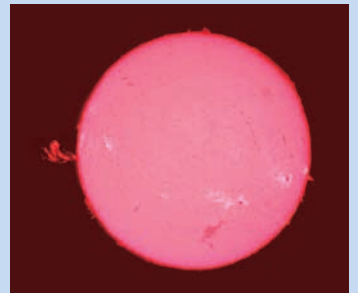

太陽(天文館)

③写真撮影会(冬の大三角を撮ろう)

●日時…3月11日(土)午後7時10分～9時

●内容…ベテルギウス、シリウス、プロキオンを結ぶ冬の大三角や、明るく輝く1等星ばかりを結んでできる冬のダイヤモンドなどを撮影します。

詳細は天文館ホームページをご覧ください

本 本庁舎（新庁舎） **湯** 湯津上庁舎 **黒** 黒羽庁舎 **体** 県立県北体育館

大田原図書館からの お知らせ



大田原図書館 ☎0287(23)4560 通年 9:00~19:00
黒羽図書館 ☎0287(59)0855 平日 9:30~18:30 (土・日・祝) 17:30 まで
湯津上図書室 ☎0287(98)7037 通年 9:00~17:00

| 名称 | 場所 | 日時 |
|-----------------------|---------------------|-----------------------------|
| ピノキオおはなし会 | 大田原図書館 おはなしコーナー | 2月5日㊤・19日㊤・3月5日㊤ 午後2時から |
| こどものつどい 出演：ガールスカウト | 同上 | 2月12日㊤・3月12日㊤ 午後2時~3時 |
| にじいろおはなし会 | トコトコ大田原3階 つどいの広場 | 2月28日㊤・3月28日㊤ 午前10時45分から |
| おひさまばかばかの会 | しんとみ子育て 支援センター | 2月10日㊤・3月10日㊤ 午前11時から |
| コアラおはなし会 | 黒羽図書館2階 視聴覚室 | 2月12日㊤・3月12日㊤ 午前11時から |

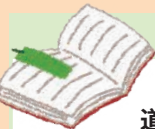

* 今月のおすすめ図書 *

『いけない』

道尾 秀介 / 著 文藝春秋

「(〇〇しては) いけない」というタイトルの4つの章からなるミステリー小説です。読後感にはトリックに納得の一冊です。

『くらべる世界』

おかべ たかし / 著 東京書籍

日本とアメリカ、イギリスとフランスのように世界の異なる2か国間で、朝ごはんなどの身近なものの対比から、文化の違いが見えてきます。

★ 休館日のお知らせ ★ ※生活カレンダーにも掲載

【大田原図書館・湯津上図書館】2月6日㊤・2月17日㊤・2月20日㊤・3月6日㊤
【黒羽図書館】2月13日㊤・2月17日㊤・2月27日㊤・3月13日㊤

こんにちは。大田ワラオです。今年の節分は2月3日です。豆まきで無病息災を願いましょう。



那須野が原ハーモニーホールからののお知らせ



☎0287(24)0880

チケット好評発売中

※出演者の出入り待ち、楽屋訪問などをご遠慮ください。記載がない限り、未就学児の入場はすべてご遠慮ください。

オーケストラ養成講座 那須フィルハーモニー管弦楽団 第24回定期演奏会

●日時…3月26日㊤ 午後2時30分開演 大ホール

●チケット…全席指定1,000円(友の会900円)

小・中学生無料(要入場券)

●出演…指揮：田中 祐子

コンサートマスター：村井 俊朗

●演奏予定曲目

G. ビゼー：「カルメン」 第1組曲・第2組曲

L. v. ベートーヴェン：交響曲 第5番 八短調

「運命」Op.67



令和5年度 オルガンスクール受講生募集

●受講日…原則火曜日
(年間20回/個人レッスン1回30分)

●対象者

【初級】…小学4年生以上で、ピアノなど鍵盤楽器の演奏経験があり、ピアノのペダルに足が届く方

●定員…【初級・中級・上級合わせて】12名
【特別受講】若干名

●講師…ジャン＝フィリップ・メルカールト

●受講料…▶小学4年生~高校生…年間36,000円

▶一般…年間72,000円

●選考方法…書類審査の後、実技審査

●試験日…4月16日㊤

【初級】…ピアノ演奏(課題曲あり)

●申込期間…2月15日㊤~28日㊤午前9時~午後5時必着

●申込方法…申込書に必要事項を記入のうえ、ホール窓口、FAX、郵送で申し込み

※申込書はホール窓口で配布またはホームページからダウンロード

※中級、上級、特別受講についてはお問い合わせください。



臨時休館のお知らせ

2月13日㊤~14日㊤は、館内作業のため臨時休館となります。

フードバンク県北

投稿者：とちぎボランティアネットワーク
県北支部 代表 安井 将太

私たちは、毎週月曜日～土曜日の午前10時から午後5時まで、寄付された食品の仕分けや、子ども食堂の運営をしています。

日本では毎年500万トン以上もの食品がまだ安全に食べられるにも関わらず、廃棄されています(食品ロス)。

フードバンク県北では、厳しい生活を強いられている方のために、たくさんのボランティアが関わり、食品をお渡しする活動をしています。「もったいない」食品から「ありがとう」の食品へ、皆さまの食品寄付へのご協力、よろしくお願いいたします。

●場所…大田原市住吉町2丁目16-22

TEL 0287(48)6000

市内で活躍する
皆さまを紹介します



市内で活躍する
皆さまを紹介します



若竹会

投稿者：若竹会 阿久津 正弘

若竹会は、大田原地域職業訓練センターで毎月第2、第4土曜日の午前9時から竹工芸作品の制作を行っています。

八木澤 正 先生のご指導のもと、技術向上と全国竹芸展、栃木県芸術祭美術展などへ作品を出品しています。昨年11月に竹を伐採し、3か月ほど乾燥させた竹を油抜する作業は材料づくりのための恒例行事になっています。竹工芸にご興味のある方は下記までお問い合わせください。

若竹会 会長 石曾根 幸洋

問 文化振興課 本4階

TEL 0287(23)3129

『みんなのひろば』投稿募集

問 情報政策課 本6階 TEL 0287(23)8700
✉ jouhou@city.ohtawara.tochigi.jp

①我が家の『○○』

家族やペット、家庭料理のレシピ、丹精こめて育てた庭の花や盆栽など、『○○』に言葉を自由に当てはめて、我が家の自慢の『○○』をご紹介します。

②いいとこ撮り

市内で撮影した風景やイベントの様子などの写真を募集します。投稿写真は市ホームページにも掲載します。特定の人物を被写体とする場合は、ご本人の承諾を得てください。

③大田笑人

市内で活躍する個人・団体を紹介してください。自薦・他薦は問いませんが、他薦の場合はご本人の承諾を得てください。なお、営利目的の掲載はできません。

●応募方法

Eメールに写真を添付し、本文に次の①～⑥を記入して情報政策課にお送りください。

- ①コーナー名(我が家の『○○』・いいとこ撮り・大田笑人)
- ②写真のタイトル
- ③コメント(200文字程度)
- ④氏名とペンネーム(本名掲載を希望の場合は不要)
- ⑤住所(番地も記入。紙面には大字のみ掲載します。)
- ⑥電話番号

●注意事項

*原則として受付順に掲載しますが、応募多数の場合は過去に一度も掲載されていない方を優先します。

*掲載回数の上限は1人につき月1回かつ同年度内3回までとし、2号連続しての掲載は行いません。

*掲載された場合の謝礼はありません。

●掲載できない記事

- ・市の品位、公共性または公益性を損なうおそれがあるもの
- ・政治的、宗教的または選挙活動に当たるもの
- ・掲載意図および内容が明確でないもの
- ・営利を目的とするもの
- ・個人、団体を誹謗中傷するもの
- ・公序良俗に反するもの

※詳細は、市ホームページをご覧ください。



12/16

小中学生の学力向上のために

日本フェルト株式会社からの寄附



日本フェルト株式会社（本社：東京都北区）から学力確認テスト実施事業のために50万円が寄附されました。

日本フェルト株式会社は、大田原市寒井に栃木工場を置き、同工場において地元採用を積極的に行っています。

今回の寄附は、小学3～6年生および中学1年生を対象として実施する学力確認テストの経費に充当し、活用させていただきます。

12/16

卓越した技能を称えて

技能奨励賞授与式



技能検定は、技能者の有する技術を一定の基準によって検定し、これを公証する国家検定制度で、職業能力開発促進法に基づいて実施されています。

本市の産業に従事する技能労働者で、技能検定において1級および単一等級に合格した方の卓越した技能を称え、技能奨励賞を授与しました。

今回は18名（出席者10名）の合格者が受賞し、更なる本市産業の発展が期待されます。

12/18

祝！第50回記念大会

芭蕉の里くろばねマラソン大会開催



12月18日に、黒羽運動公園にて第50回芭蕉の里くろばねマラソン大会が開催されました。

第50回記念大会ということもあり、記念特別賞贈呈や栃木県出身の走るお笑い芸人「がんばれゆうすけ」氏のゲストランナー出走など、例年以上の盛り上がりとなりました。

当日は、県内外各地から1,000人を超えるランナーが参加し、力強い走りでご自己ベストの更新を目指していました。

12/17

世界に羽ばたけ！

MOA美術館おたわら児童作品展表彰式



この作品展は、本市の名誉市民であり人間国宝である藤沼昇氏の「子どもたちに世界に羽ばたいてほしい」という強い思いのもと平成25年度から開催しています。

今年度は、市内19の小学校から632点の応募があり、トコトコ大田原3階市民交流センターにて入賞作品18点の表彰式を行いました。どの作品も、魅力的で個性豊かな素晴らしいものでした。

最優秀作品は、今後、MOA美術館全国児童作品展へ出品されます。

12/25 プロの技を間近で体験

真中 満氏による野球教室開催



八溝山周辺地域定住自立圏構成市町の小学生チームを対象に、元東京ヤクルトスワローズ監督の真中 満さんを招いて野球教室が行われました。

12チーム70名を超える選手が集まり、真中さんの指導のもと楽しく汗を流しました。

教室終了後には記念撮影を行い、真中さんから野球ボールやナップサックなどのクリスマスプレゼントが配られました。

12/20 期待を胸に全国の舞台へ

U-12 サッカー選手権全国大会出場表敬訪問



11月に開催されたJFA第46回全日本U-12サッカー選手権大会栃木県大会で優勝した「ヴェルフェ矢板U-12」に所属する、奥沢小学校5年生の櫻岡 陽向さんが市長を表敬訪問しました。

12月26日からの全国大会に向けて県大会で授与されたメダルを手にしながら、初めての舞台に向けて意気込みを語りました。全国大会では予選リーグを全勝し、1位で突破しましたが、惜しくも決勝トーナメント1回戦で敗退となりました。これからの活躍を期待しています。

市史編さんだより vol.28

民俗部会調査速報⑨
～大田原の町屋の屋敷取り～

大田原市街地には、佐久山や黒羽の市街地と同じように、短冊形の家並みが見られます。江戸時代に町屋の間口の広さに応じて「間口税」が掛けられ、その負担を少なくするために、間口を狭くし奥行きを長くした「うなぎの寝床」のような町屋ができたことによります。この名残は、現在でも見ることができます。

このたびの調査で、上町の油屋・吉川家より、大正15年(1926)に描かれた「家相方位之図」が発見されました。この図には、典型的な町屋の形態が描かれており、間口は4間(約7.2m)で奥行18間(約32.5m)程の広さです。道路から入って、店と母屋が一体となり、店には「チンレツ」と記した場所が多く、葬具を陳列していたものと思われます。母屋の奥には台所があり「クド」が見られ、流しは外にあります。廊下伝いに便所があり、中庭を挟んで母屋と離して土蔵が建てられ、作業する「さいく所」が見られます。作業所を持つ店の町屋の姿がここに見られ、貴重な資料です。(民俗部会 金井 忠夫)

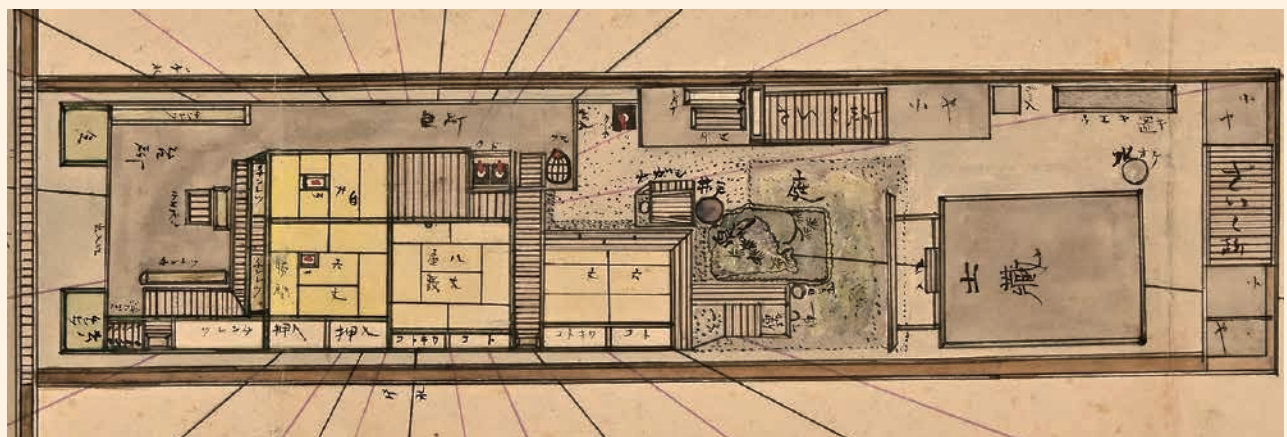

家相方位之図(部分)

問文化振興課 TEL 0287(47)5031

2月 生活カレンダー

新型コロナウイルス感染症の影響により掲載事業が中止・延期となる場合があります
中止・延期の際は、市ホームページ・よいちメールなどでお知らせします

医: 休日当番医
 相: 各種相談
 健: 各種健康相談
 納: 各種納期日
 ▲: 暮らし情報館開館日
 図: 図書館休館日

| 日 | 月 | 火 | 水 | 木 | 金 | 土 |
|---|---|--|--|--|--|--|
| 1/29 医 増山医院(佐良士) TEL 0287(98)2008 | 30 相 教育支援相談 | 31 納 国民健康保険税(7期) 納 後期高齢者医療保険料(7期) 納 介護保険料(7期) | 2/1 相 行政・人権(湯津上) 相 心配ごと(湯津上) 健 乳幼児健康相談 | 2 健 6～7か月の赤ちゃん教室 健 もの忘れ相談 ▲ 暮らし情報館 | 3 相 心配ごと(大田原) | 4 ▲ 暮らし情報館 |
| 5 医 松井医院 TEL 0287(22)2067 | 6 図 大田原・湯津上 | 7 | 8 ▲ 暮らし情報館 | 9 相 法律(広域) | 10 相 心配ごと(大田原) 相 いのちの電話 | 11 ◇ 建国記念の日 医 吉成小児科医院 TEL 0287(22)2412 |
| 12 ▲ 暮らし情報館 医 大田原中央クリニック TEL 0287(23)1000 | 13 図 黒羽 | 14 相 行政(黒羽) 健 心の健康相談室 ▲ 暮らし情報館 | 15 | 16 相 心配ごと(黒羽) 健 精神保健福祉クリニック | 17 ▲ もしもし市長さん 相 心配ごと(大田原) 相 教育支援相談 健 こころの病を理解するための家族教室 図 大田原・湯津上黒羽 | 18 |
| 19 ▲ 与一太鼓定期演奏会(11:00～) 那須与一伝承館 TEL 0287(20)0220 医 青柳医院 TEL 0287(22)2122 | 20 相 行政・人権(大田原) 図 大田原・湯津上 | 21 | 22 相 公正証書 相 不動産 健 おたっしゅクラブ | 23 ◇ 天皇誕生日 医 阿部内科 TEL 0287(28)0053 | 24 相 法律(市民) 相 心配ごと(大田原) ▲ 暮らし情報館 | 25 相 相続登記・遺言 |
| 26 医 河島クリニック TEL 0287(20)1192 | 27 図 黒羽 ▲ 暮らし情報館 | 28 納 国民健康保険税(8期) 納 後期高齢者医療保険料(8期) 納 介護保険料(8期) 相 教育支援相談 健 心の健康相談室 | 3/1 相 行政(湯津上) 相 心配ごと(湯津上) 健 乳幼児健康相談 | 2 健 もの忘れ相談 ▲ 暮らし情報館 | 3 相 心配ごと(大田原) 健 6～7か月の赤ちゃん教室 | 4 ▲ 暮らし情報館 |
| 5 医 赤羽医院 TEL 0287(23)1131 | 6 図 大田原・湯津上 | 7 ▲ 暮らし情報館 | 8 健 精神保健福祉クリニック | 9 相 法律(広域) 健 薬物問題をお持ちの方の家族の集い | 10 相 心配ごと(大田原) | 11 相 相続登記・遺言 |

月1回市長が皆さまからのご意見、ご要望をお聴きします。

もしもし
市長さん



■ 日時… 2月17日(金)
 午前9時30分～10時30分
■ 電話番号… 0120-188911(固定電話専用)

※指定日時以外や携帯電話からのお電話は、随時下記でお受けします。

問 情報政策課 本 6階 TEL 0287(23)8700

大田原市の人口

R4.12.1 現在

【人口・世帯数(前月比)】

- 人口 71,049人(-32)
男 34,870人(-24)
女 36,179人(-8)
- 世帯数 30,413 世帯(+19)
「毎月人口調査」を基に
掲載しています。





各種二次元コード



市ホームページ

市Twitter

市Youtube

市Facebook

よいちメール

インフラ不良箇所
通報メール

道路や公共施設・上下水道などの不良箇所を見つけたときは、「インフラ不良箇所通報メール」からお知らせください。



土日祝日・夜間の 水道管漏水の連絡先

問 大田原管工事工業協同組合

TEL 090(7234)4462
※連絡先が全地区統一となりました。

※本管漏水工事のための待機業者であるため、宅地内漏水は対応できない場合があります。



暮らし情報館

問 暮らし情報館(大田原市暮らしの会/中央1-2-14) TEL 0287(22)3903
開館時間: 10:00 ~ 15:00(開館日はカレンダーでご確認ください。)

| ゆずりたい | ゆずってほしい |
|--|--|
| <ul style="list-style-type: none"> ●お子さん向け…歩行器・ベビー用いす・子供用スキーウェア上下(140cm)・学習机(椅子なし)・ベビーカー ●家具・インテリア・家電製品・楽器など…額縁(大・中・小・17枚)・座卓(120cm×88cm)・座卓(150cm×90cm)・システムベッド(タンスと机付き)・タンス(和・洋)・シングルベッド(大人)・トイレの手すり(未使用)・照明器具(4点)・エレクトーン ●制服・体操着など…大田原小学校《体育着(120~130cm)》 ●その他…塗鉢(数個)・本棚(20×60×112)・本棚(98×18×27)・本棚(飾り棚付き)・スキーウェア上下(男・女)・スキー用品一式(男)・鎧・兜(ケース入り)・剣道着(上着3号・4号各1着・袴2着)・防災頭巾・5月人形セット(兜・弓矢・ケース入り)・ひな人形7段飾り・茶箱(6個)・囲碁セット・ひな人形(ケース入り) | <ul style="list-style-type: none"> ●お子さん向け…男子用自転車(22インチ)・ベビーベッド ●家具・インテリア・家電製品・楽器など…電動モシン(ポータブル)・ステレオ・ソファベッド・自転車(ママチャリ)・大人用自転車・電気掃除機・キーボード(楽器)・家具調こたつ(120cm×90cm)・シングルベッド(木製)・電動自転車 ●制服・体操着など…若草中学校《女子制服(M・160cm)》 ●その他…マウンテンバイク・かなめ焼き・農業用パイプハウス・ベンチコート(160cm)・墨すり機・車イス・スキー板&ブーツ(25cm)・車いす・若草中学校バレー部《(ウインドブレーカー・シューズ)》 <p style="text-align: right;">(登録状況: 12月1日現在)</p> |



消費生活センターからのお知らせ

■「税金未納のメール」に注意

スマートフォンに「〇〇税の未納金が△△円ある」とメールがあり、相手が分からないまま電子マネーやクレジットカードで支払ってしまったといった税金に関するトラブルが増えています。

税金は大別すると国税、県税、市町村税などに分けられますが、公的機関が税金の未納についてメールで通知することはありません。メールによる税金未納の通知は詐欺の可能性が非常に高いです。

おかしいなと思ったら関連する公的機関に問い合わせましょう。

不安な場合や、トラブルにあった場合は、消費生活センターにご相談ください。

※消費生活センターが2月27日(木)から、市庁舎A別館2階(本町1-3-1)に移転します。電話番号の変更はありません。

問 大田原市消費生活センター(住吉町1-9-37)

TEL 0287(23)6236

受付時間…平日9:00~12:00、13:00~16:00

消費者ホットライン TEL 188



資源ごみの拠点回収をご利用ください

問 生活環境課 本 2階

TEL 0287(23)8706

市内の公共施設などには、資源ごみの拠点回収ボックスが設置されています。無料で回収していますので、ぜひご利用ください。

詳細は市ホームページをご覧ください。



▼拠点回収ボックスの設置場所

| | 小型家電 | ペットボトル | 古着 | インクカートリッジ | 小型充電式電池 | ペットボトルのみ回収 |
|------------|------|--------|----|-----------|---------|---|
| 本庁舎(生活環境課) | ○ | | ○ | ○ | ○ | 総合文化会館・生涯学習センター・暮らしの情報館・野崎地区公民館・旧黒羽川西地区公会堂・ピアートホール・シニアプラザ清流荘・須賀川出張所・湯津上地区公民館・佐良土多目的交流センター |
| 黒羽支所 | ○ | ○ | ○ | ○ | ○ | |
| 湯津上支所 | ○ | ○ | ○ | ○ | ○ | |
| 大田原西地区公民館 | | ○ | ○ | | | |
| 大田原東地区公民館 | | ○ | ○ | | | |
| 金田北地区公民館 | | ○ | ○ | | | |
| 親園地区公民館 | | ○ | ○ | | | |
| 佐久山地区公民館 | | ○ | ○ | | | |
| | | ○ | ○ | | | |

※利用時間は、各施設の開館時間内

※大田原市の市外局番は「0287」です。携帯電話からかける際はご注意ください。



子育て支援情報

※子育て支援センター・つどいの広場・子育てサロンは、事前予約制、人数制限を行っています。休館日が変更になることもありますので、最新情報はホームページなどを確認するか直接お問い合わせください。

| 子育て支援センター | しんとみ | ゆづかみ | すくすくきつず(くろばね) | ひかり |
|-----------|----------------------------------|----------------------------------|----------------------------------|----------------------------------|
| 場所 | しんとみ保育園 | ゆづかみ保育園 | くろばね保育園 | ひかり幼稚園 |
| 電話 | TEL (22) 5577 | TEL (98) 3881 | TEL (59) 1077 | TEL (23) 5533 |
| 開設日時 | 月～金 9:00～11:30 13:00～15:30 | 月～金 9:00～11:30 13:00～15:30 | 月～金 9:30～12:00 13:30～16:00 | 月～金 9:00～11:30 13:00～15:00 |
| 休館日 | 2/22(※) | | | |

| つどいの広場 | さくやま | トコトコ |
|--------|---------------------------------------|---------------------------------|
| 場所 | 旧さくやま保育園 | 子ども未来館 |
| 開設日時 | 月・水・金・第4土 9:00～11:30 / 12:00～13:30 | 月～金 9:00～11:15 / 12:30～14:30 |
| 休館日 | 2/27(月)PM | 2/2(※)PM、2/6(月)、2/27(月)PM |

■ファミリーサポートセンター
(保育課内)
TEL 0287(23)8739
子育ての手助けをしたい・してほしい方が会員となり、地域で子育てを支え合う組織です。

| 子育てサロン | かねだ | のぞき | かわにし |
|--------|--------------|--------------|---------------|
| 場所 | 金田北地区公民館 | うすばアットホーム | 川西高齢者ほほえみセンター |
| 開設日時 | ④ 9:00～11:30 | ⑥ 9:00～11:30 | ⑥ 9:00～11:30 |
| 休館日 | - | - | - |

■一時保育センター(子ども未来館内)
TEL 0287(22)2813
▶開設日時: 9:00～17:00
(休館日を除く)

| 病児・病後児保育 | 病後児のみ ※要登録 | 病児・病後児 ※要登録 |
|----------|----------------------|-----------------|
| 施設 | 保育園ベビーエンゼル | 国際医療福祉大学 金丸こども園 |
| 利用時間 | 月～金 8:00～18:00 | |
| 料金(1日) | 病児 2,000円 / 病後児 500円 | |
| 予約電話 | TEL (22) 8834 | TEL (48) 6610 |

▶対象: 4か月～就学前の健康な乳幼児(市外の方を含む)
▶料金: 1時間300円
(市外の方は500円)
※1回4時間、月5回まで。
事前申込が必要。(一定要件あり)



保健に関する教室・相談

| 教室・相談 | 日時 | 場所 | 内容 | 持ち物など | 問い合わせ |
|-----------------------|----------------------|-------------------------|------------------|------------------------|---|
| 乳幼児健康相談 | 2月1日(※) 3月1日(※) | 9:30～11:15 | 大田原市 福祉センター | 計測や 育児相談など | 母子健康手帳 子ども幸福課 本3階 TEL (23) 8634 |
| 6～7か月の 赤ちゃん教室 | 2月2日(※) 3月3日(金) | 9:40～11:30 (受付9:20～) | トコトコ大田原 | 計測、赤ちゃんの 育ち、離乳食の進め方 | ※要予約 |
| おたっしやクラブ | 2月22日(※) | 9:30～11:30 | 本庁舎1階 市民協働ホール | 高齢者向けの 運動や講話 | ※要予約 高齢者幸福課 本3階 TEL (23) 8917 |
| もの忘れ相談 | 2月2日(※) 3月2日(※) | 10:00～12:00 | 本庁舎3階相談室5 | もの忘れなどの相談 | ※要予約 TEL (23) 8757 |
| 心の健康相談室 | 2月14日(火) 2月28日(火) | 13:30～16:30 | 本庁舎3階 303会議室 | カウンセリング | 3日前までに要予約 健康政策課 本3階 TEL (23) 8704 |
| こころの病を理解 するための家族教室 | 2月17日(金) | 13:30～15:30 | 栃木県北健康 福祉センター | 座談会 | ※要予約 栃木県北健康 福祉センター TEL (22) 2259 |
| 精神保健福祉 クリニック | 2月16日(※) 3月8日(水) | | | 精神科医への 個別相談 | |
| 薬物問題をお持ち の方の家族の集い | 3月9日(※) | | | テキストワーク 座談会 | |



市民健康診査

令和5年度市民健康診査申込みについて

●申込書の配布方法

▶世帯ごとに申込書を郵送します。黄色の封筒の中に対象者一人1通ずつ申込書が入っていますので、必ず開いて記載内容を確認してください。

▶発送日…2月16日(※)

●申込みについて

▶申込開始日…2月24日(金)(インターネットは2月22日(※)10時から予約開始)

▶申込方法…インターネット、電話、FAX、郵便など

▶受診希望日…健診会場ごとに定員がありますので、定員を超えた場合は、受診日を変更していただくことがあります。

▶申込書の作成基準日…申込書は令和5年1月時点での住民基本台帳をもとに作成しています。

●社会保険加入者の方へ

40歳以上で社会保険に加入している方が特定健診を受診される場合は、医療保険者から発行される「特定健康診査受診券」が必要です。

なお、各種がん検診を受診される場合は、受診券は不要です。

問 健康政策課 本3階 TEL 0287(23)7601



休日当番医

【診療時間】 9:00 ~ 17:00

事前に当番医療機関に電話してから受診してください。
また、やむを得ず変更になる場合があります。

| 月 | 日 | 当番医名 | 所在地 | 電話 | 月 | 日 | 当番医名 | 所在地 | 電話 |
|----|--------|------------|------------------------|--------------|----|--------|----------|--------------|--------------|
| 2月 | 5日(日) | 松井医院 | 城山 1-2-3 | TEL(22) 2067 | 2月 | 23日(木) | 阿部内科 | 佐久山 2018 | TEL(28) 0053 |
| | 11日(土) | 吉成小児科医院 | 新富町 2-1-22 | TEL(22) 2412 | | 26日(日) | 河島クリニック | 中央 2-9-32 | TEL(20) 1192 |
| | 12日(日) | 大田原中央クリニック | 中央 1-3-15 トコトコ大田原1階 | TEL(23) 1000 | 3月 | 5日(日) | 赤羽医院 | 城山 2-5-29 | TEL(23) 1131 |
| | 19日(日) | 青柳医院 | 中央 2-1-2 | TEL(22) 2122 | | 12日(日) | あさかクリニック | 浅香 3-3711-12 | TEL(22) 2601 |

夜間診療【診療時間】 毎日 19:00 ~ 21:30

那須地区夜間急患診療所

(中田原1081-4 / 那須赤十字病院 1階)

TEL 0287(47)5663

●診療科目…内科・小児科

※那須赤十字病院と併設ですが、別の医療機関になります。

急な病気やけがで心配な時に

とちぎ子ども救急電話相談・子ども(おおむね15歳未満)

【時間】 月~土 18:00~翌朝8:00 日・祝 8:00~翌朝8:00

TEL #8000 または TEL 028(600)0099

とちぎ救急医療電話相談・大人(おおむね15歳以上)

【相談時間】 月~金 18:00~22:00 土・日・祝 16:00~22:00

TEL #7111 または TEL 028(623)3344



各種相談

相談会場にご来場の際は、マスク着用にご協力ください。

★…祝日・年末年始を除く。

| 相談 | 日時 | 場所 | 問い合わせ |
|--|---|---|---|
| 総合行政 相談 | 大田原地区 | 2月20日(月) 10:00~12:00 | 市総合文化会館 |
| | 湯津上地区 | 2月1日(水) 3月1日(水) 13:00~16:00 | 佐良土多目的交流センター |
| | 黒羽地区 | 2月14日(火) 9:30~12:00 | 黒羽・川西地区公民館 |
| 相人談権 | 大田原地区 | 2月20日(月) 9:30~12:00 | 市総合文化会館 |
| | 湯津上地区 | 2月1日(水) 13:00~16:00 | 佐良土多目的交流センター |
| 心配ごと 相談 | ★大田原地区 | 毎週(金) 9:00~12:00 | 市役所A別館 |
| | ★湯津上地区 | 毎月第1(水) 13:00~16:00 | 佐良土多目的交流センター |
| | ★黒羽地区 | 毎月第3(水) 9:00~12:00 | 社会福祉協議会黒羽支所 |
| 広域無料法律相談(要予約) | 2月9日(水) 13:30~16:30 (予約受付: 2月2日(水)~8日(水)) | トコトコ大田原3階 市民交流センター | 市総務課 本6階 TEL(23)1111 ※申込多数につき、お一人様年度内 1回限りとなります。 |
| 市民無料法律相談(要予約) | 2月24日(金) 13:30~16:00 (予約受付: 2月17日(金)~22日(水)) | 大田原公証役場 | 大田原公証役場 TEL(23)0666 |
| 公正証書無料相談(要予約) | 2月22日(水) 10:00~12:00 13:00~16:00 | 不動産会館県北支部 (黒磯文化会館前) | (公社)宅建協会県北支部 TEL0287(62)6677 |
| 栃木県司法書士会 相続登記相談センター (相続・遺言に関する相談、 1回30分程度)(要予約) | 電話 | 第2・4(土) 10:00~15:00 (予約受付: 平日9:00~17:00) | 相続登記相談センター(栃木県司法書士会) TEL028(614)1122 |
| | 面談 | 予約時に各司法書士と調整 ※要無料クーポン | 無料クーポン、相続登記相談センター登録司法書士について、右の二次元コードからホームページをご覧ください。 |
| 自殺予防いのちの電話 フリーダイヤル | 毎月10日8:00~11日8:00(24時間) 毎日午後4時~9時(5時間) | — | フリーダイヤル TEL0120(783)556 |
| ★がん相談支援 | 月~金 9:30~12:30 13:30~16:30 第1・3(土) 9:30~11:30 | 那須赤十字病院 相談室1 | 那須赤十字病院がん相談支援センター TEL080(7576)2655 |
| ★子育てに関する相談 | 月~金 8:30~16:00 | 子育て相談室 | 市子ども幸福課 本3階 TEL(24)0112 |
| ★生活困窮者の相談支援 | 月~金 8:30~17:15 | 市役所A別館 | 市社会福祉協議会 TEL(23)1130 |
| ★DV(配偶者等暴力)・離婚 に関する相談窓口(要予約) | 月~金 9:00~16:00 | 市子ども幸福課 | 市子ども幸福課 本3階 TEL(23)8792 |
| 教育支援相談会(要予約) ※小中学校への就学相談です | 2月17日(金) 9:00~12:00 2月28日(火) 13:00~17:00 | 市役所本庁舎4階 | 市学校教育課 本4階 TEL(23)3125 |
| ★不登校・いじめなどに 関する相談窓口(電話相談可) | 月~金 8:30~17:15 | 市教育支援センター | 市教育支援センター(大志館すばる内) TEL(22)5884 |

※大田原市の市外局番は「0287」です。携帯電話からかける際はご注意ください。