



8月6日(金)、第30回与一まつり(金燈籠交差点ほか)

★レジ袋削減にご協力を

地球温暖化防止対策の一環として、お買い物の際はエコバッグをご持参するなど、レジ袋の削減にご協力くださるようお願いいたします。

生活環境課環境政策係 TEL (23) 8706

● 主な内容 ●

総合	2,7~8
副市長・教育長就任、事業仕分け実施 光ブロードバンドサービス開始 ほか	
イベント特集	2~7
お知らせ	9~26
図書館、ピアートホール、統計	27
天文館	28
ハーモニーホール	29
フォトスケッチ	30

通常業務 (平日: 月~金曜日) 午前8時30分~午後5時15分

市民憲章 わたしたちは 若い力をそだて としよりをうやまい 大田原を明るいまちにしましょう

市役所総合案内 (代表) TEL (23) 1111 大田原市ホームページ <http://www.city.ohatawara.tochigi.jp/>



**副市長に永山林氏、
教育長に新江侃氏が就任**

8月13日開催の平成22年第4回市議会臨時会において、永山 林（ながやま はやし）氏の副市長選任について議会の同意を求めたところ、全会一致で同意され、同日付けで選任されました。

また、教育委員には新江 侃（あらえつよし）氏が任命され、同日開かれた教育委員会で新しい教育長に任命されました。

副市長 永山 林 氏略歴



○主な略歴
昭和27年1月17日生まれ

昭和45年4月 大田原市役所勤務
平成16年4月 民生部生活課長
平成17年10月 市民生活部生活環境課長

平成18年4月 企画部総務課長
平成21年4月 那須地区広域行政事務組合派遣

（事務局次長兼管理課長）
平成22年4月 総務部参事
那須地区広域行政事務組合派遣

教育長 新江 侃 氏略歴

（事務局次長兼管理課長兼会計課長）



昭和17年1月27日生まれ

○主な略歴

昭和39年4月 湯津上中学校勤務
昭和41年4月 湯津上小学校勤務
昭和42年4月 黒羽中学校勤務
昭和52年4月 両郷中学校勤務
昭和54年4月 大田原中学校勤務
昭和60年4月 大田原市教育委員
会充指導主事

昭和63年4月 那須教育事務所管理主事
平成2年4月 那須教育事務所学務課長

平成4年4月 寒井小学校長
平成5年4月 那須教育事務所長
平成9年4月 大田原中学校長
平成13年4月 黒羽町教育長

平成13年10月 黒羽町教育長（2期）

平成17年10月 シニアピアカウンセラーとして傾聴ボランティア活動

問い合わせ

総務課人事研修係
TEL (23) 8702

第30回与一まつり

8月6日（金）・7日（土）に第30回与一まつりが開催されました。金燈籠交差点を中心にした「お祭り広場」で、与一武者行列や与一踊りなど44のイベントが繰り広げられ、延べ10万人の市民の皆さんや観光客でにぎわいました。



子供武者のかけ声でいざ出陣



出陣を祝う「福原餅つき唄」



津久井市長によるかがり火の点火式



市内小学6年生全員が参加した与一武者行列



元気いっぱい子供みこし



子どもに大人気の与一くん



大田原中学校吹奏楽演奏



正調踊り最優秀賞の大田原信用金庫の皆さん

国際医療福祉大学生の皆さんによるダンス

「まちなか元気アップ講座」の受講生と踊るケイン・コスギさん(中央)



創作踊り優秀賞の那須共育学園の皆さん

最後を飾る花火



正調踊り最優秀賞の仲町自治会の皆さん



創作踊り優秀賞のでんでん虫クラブの皆さん

与一踊り表彰団体

与一踊りには、2日間で53団体
2642人が参加しました。
表彰団体は次のとおりです。

●8月6日(金)

- 正調踊り
- ・最優秀賞 大田原信用金庫
- ・優秀賞

介護老人保健施設 椿寿荘
栃木県なががわ水遊園

大日本塗料(株)那須工場&明治安田生命
大田原赤十字病院

- 創作踊り
- ・優秀賞

那須共育学園

- 特別賞

前回最優秀賞

食生活改善推進員連絡協議会

いいダンシ出たで賞

栃木県立那須清峰高等学校

良く化けたで賞

大田原市ふれあいの丘

大勢出たで賞

東芝グループ

●8月7日(土)

- 正調踊り

最優秀賞 仲町自治会

- ・優秀賞

上町クラブ

福原自治会・福原子供会育成会
天狗王国ゆづかみ唄・踊り保存会

南金丸自治会

- 創作踊り

優秀賞

でんでん虫クラブ

- 特別賞

・まちなか元気で賞

まちなか学校・まちなか創作ダンス講座

・大勢出たで賞

市野沢小学校PTA

・きれいになったで賞

沼の袋自治会

・合併してよく出ていたで賞

片府田自治会

- 問い合わせ

商工観光課観光交流係

TEL(23)8709

花火大会・夏祭りへのご支援
ありがとうございました

大田原市区長連絡協議会(今泉宏会長)では、市内各地で開催される花火大会や夏祭りを支援するため、今年も市民の皆様には善意の寄付を呼びかけました。

皆様からお寄せいただいた寄付金は、大田原地区「佐久山納涼花火大会」、湯津上地区「天狗王国夏まつり」、黒羽地区「くろばね夏まつり」の各実行委員会に手渡されました。

来年も、ご支援をよろしくお願ひします。



8月11日、今泉宏会長(左)から佐久山納涼花火大会実行委員会 横正俊委員長に寄付が手渡されました。

- 問い合わせ

大田原市区長連絡協議会事務局

TEL(23)1111

2010年大田原市文学サロン●10月23日(土)

「時を楽しみ時を駆ける」現代から幕末へ」

2002年「第18回平和の日・那須の集い」がこの地で開催されました。それから早8年、2003年「大田原市文学セミナー」から数えて第8回。2010年大田原市文学サロン「時を楽しみ時を駆ける」現代から幕末へ」が今、豪華に開演します。

秋です。今年も恒例となりました「大田原市文学サロン」の季節が巡ってまいりました。この文学サロンのファンも、回を追うごとに増えているように見受けられ、嬉しいかぎりです。皆さまに楽しんでいただきたいと毎回プランを練っておりますが、さて、今年のサロンはいかがでしょうか。

●第一部 ● 講演

おちあいけいこ
落合恵子

「加齢の醍醐味」

第一部は講演です。軽妙な筆さばきで時勢を切り取ってみせる執筆活動や全国を走りまわる講演活動、テレビのコメンテーターとしてもお茶の間ではお馴染みの落合恵子さんをお迎えしました。落合さんは子どもの本の専門店「クレヨンハウス」を主宰しておられることでも知られています。

このように活動されながらも、安らかな最期の時を迎えられたお

●第二部 ● 対談

うえまつみどり たかはしちちはや
植松三十里VS高橋千劍破

「龍馬とお龍」 歴史と文学の間」

母様の介護にも手を抜くことなく、精力的に生きてこられた日々の中から得た、幅広い知識の一端をお話いただけたと思います。今回のお話は「加齢の醍醐味」。高齢化社会といわれる日本にあって、どのように歳を重ねてゆくのか、今をどう楽しむのか、大変興味深いテーマで、お話が楽しみです。

時は一気に幕末へ。

幕末から維新へと、日本が大きい

く変わった時代、大きなうねりの中で生き抜いた人々。その中心で活躍した坂本龍馬。歴史を動かした人物の一人として、昨今、NHK大河ドラマや雑誌等で話題沸騰の龍馬とその妻お龍を中心に、幕末を一気に駆け抜けた人物たちの虚と実を語っていただきます。丹念に取材を重ねて執筆する、今、一押し時代の小説家の植松三十里さんと、大田原市文学サロンではお馴染みの歴史文芸評論家高橋千劍破さんの、軽妙な対談をお楽しみください。
(文責/日本ペンクラブ事務局)



昨年の文学サロンでは、故立松和平氏が講演
(平成21年11月28日開催)

○構成/演出

日本ペンクラブ企画事業委員会

○製作

日本ペンクラブ企画事業委員会

○主催

大田原市・日本ペンクラブ

入場のご案内

●日時

10月23日(土)

午後2時〜4時30分(開場午後1時)

●場所

大田原市総合文化会館

●入場料

無料。ただし、入場整理券が必要です。

●入場整理券の配布

9月22日(水)から、左記の場所
で先着順に500枚配布します。
混雑が予想されますので、整理券が必要な枚数のみお受け取り
ください。

○配布場所

・政策推進課総合企画担当(本庁
舎3階)

・湯津上支所総合窓口課管理係

・黒羽支所管理課管理係

○配布時間

午前8時30分〜午後5時15分
(土・日・祝日を除く)

●問い合わせ

政策推進課総合企画担当

TEL (23) 1309

2010年大田原市文学サロン●出演者プロフィール



落合 恵子

おちあい けいこ

1945年栃木県宇都宮生まれ。作家・東京家政大学特任教授。執筆と並行して、東京表参道、大阪江坂に、子どもの本の専門店クレヨンハウス、女性の本の専門店ミズ・クレヨンハウス主宰。総合幼児教育雑誌『月刊クーヨン』発行人。最近の主な著書『母に歌う子守唄～わたしの介護日誌』、『母に歌う子守唄～その後』（朝日新聞社）、『崖っぷちに立つあなたへ』（岩波書店）、『絵本処方箋 ころころに効く絵本たち』（朝日新聞社）。日本ペンクラブ理事。



植松 三十里

うえまつ みどり

静岡市出身。1977年、東京女子大学史学科卒業後、婦人画報社編集局入社。7年の在米生活、建築都市デザイン事務所勤務などを経て、フリーランスのライターに。2003年『桑港にて』で歴史文学賞受賞。2009年『群青 日本海軍の礎を築いた男』新田次郎文学賞受賞。2010年『彫残二人』で中山義秀文学賞受賞。『お龍』など著書多数。日本ペンクラブ会員。



高橋千劔破

たかはし ちはや

1943年東京都に生まれ、埼玉県大宮市で育つ。立教大学卒業後、人物往来社入社。月刊『歴史読本』編集長、同社取締役編集局長を経て96年退社、執筆活動に入る。『花鳥風月の日本史』で尾崎秀樹記念大衆文学研究賞を受賞、09年には『名山の日本史』『名山の文化史』『名山の民俗史』の名山3部作（河出書房新社）を完成。また、『遠藤周作歴史小説』全7巻及び早乙女貢著『会津士魂』全21巻の全解説を手がける。その他『歴史を動かした女たち』『歴史を動かした男たち』『江戸の旅人』など著書多数。大衆文学研究会幹事長、日本ペンクラブ常務理事。

モンキッキー

【生年月日】1968年(昭和43年)
9月19日

【出身地】大阪府
【血液型】A B型
【サイズ】身長 171cm
体重 61kg

【趣味】パラグライダー
カラオケ、乗馬、スキー、スケート、
水泳、釣り、ボウリング、ドライブ、
キャンプ、親と電話、マリンスポーツ全般

【特技】バイオリン演奏、木登り、水泳、書道
【資格】水泳 1級、パラグライダー A級、
小型船舶 4級、英検 3級、
J A F 国内A級ライセンス、
普通自動車免許、自動二輪車免許

【出演歴など】

思いっきりイイ! テレビ (NTV)、踊る! さんま御殿!!
(NTV)、所さんの学校では教えてくれないそこんトコ
ロ (TX)、P S (中京テレビ)、快傑! えみチャンネル
(関西テレビ)、レジェンドバトル (サンテレビ)
ほか



じゅんご

【生年月日】1977年(昭和52年)
5月27日

【出身地】埼玉県
【血液型】O型
【サイズ】身長 173cm
体重 74kg

【趣味】ぬか漬け
【特技】うしろむき走り 2 km、ぬか漬け作り
【資格】普通自動車免許

【主な活動内容】

エンタの神様 (NTV)、キャラ☆キング (TOKYO MX)、
tre-sen (FM ヨコハマ)、オールナイト独演会「ピス
トン」(月1回) ほか、各種ライブ出演中



ポンちゃん人形

【生年月日】1979年(昭和54年)
8月31日

【出身地】静岡県
【血液型】B型
【サイズ】身長 177cm
体重 63kg

【趣味】野球、プロレス、
競馬観戦、サウナ

【主な活動内容】

今までにない腹話術をめざし、2002年に初舞台。
以後、お笑いライブのほか、福祉施設などでも活動
中。「イツザイ」(TX)などのテレビ番組にも出演。
現在、98歳の「かつばあちゃんの人形」と一緒に活
動している。



10/2 笑ってますます健康に

「お笑いライブスペシャル」前期

『モンキッキー』来る!



市では、市民の皆様には笑いを楽し
んでいただき、日常生活の中に笑い
があふれる幸せ感の高いまち大田原
を目指し、「お笑い健康づくり事
業」を実施しています。
具体的な事業としては、全18回
(前期9回、後期9回)の「お笑い講

座」、月に1回全4回の「お笑い健
康ライブ」、年2回の「お笑いライ
ブスペシャル」の3つの事業を行
います。
今回は、第1回「お笑いライブス
ペシャル」のご案内です。今回のラ
イブスペシャルには、メインゲスト

として『モンキッキー』を迎えます。
また、お笑い講座の受講生の皆さん
が3カ月間の講座の成果を披露する
場もあります。
プロ芸人と受講生の皆さんのコラ
ボレーションを大にお楽しみくだ
さい。
●期日
10月2日(土)
午後2時30分〜4時30分
(午後2時開場)
●場所
大田原市総合文化会館ホール
●内容

・『モンキッキー』『じゅんご』『ポン
ちゃん人形』のライブ
・お笑い講座受講生のネタ披露
・プロ芸人と受講生の掛け合い
●入場料
無料
●観覧方法
企画政策課企画係まで電話でお申
し込みください。複数名で申し込
む場合は、代表者が申し込みをし
てください。
■問い合わせ
企画政策課企画係
TEL (23) 8701

第4回

大田原市出合い事業
参加者募集

「結婚したいけど...。素敵な相手にめぐり会わない」「異性と知り合う機会が少ない」という未婚の男女に「出合いの場」を提供します。



- 日時 10月24日(日)午前10時〜午後4時30分(予定)
- 場所 大田原市ふれあいの丘(大田原市福原地内)
- 内容 バーベキュー、ゲームなど(同会いたいまじん)
- 募集人数 男女各20名
- 参加条件 年齢が25歳から40歳までの未婚者で、男性は大田原市内在住に限る。ただし男女とも学生は除く。
- 参加費用 男女とも3000円
- 募集期間 9月13日(月)〜10月8日(金)
- 応募方法 ①住所②氏名③年齢④性別⑤職業⑥電話番号⑦趣味特技など自己PR⑧電話を受けられる時間帯を記載して、ハガキ、FAXまたはとちぎテレビのホームページから申し込み。
- 応募先 〒320-8531 とちぎテレビ営業部 「大田原市出合い事業」係 FAX 028(650)6631 とちぎテレビホームページ



●参加決定 応募者多数の場合は抽選。決定の通知は本人あてに文書通知。集合場所、スケジュールなどもあわせて連絡。

●問い合わせ とちぎテレビ営業部 TEL 028(623)0032 (平日午前10時〜午後5時30分、土・日・祝日は休業) 市企画政策課企画係 TEL (23)8701

10月1日から市役所で
パスポートの申請・受領ができます

●旅券の申請・受領の窓口
総務部市民課パスポート窓口(本庁1階)
※湯津上支所、黒羽支所、両郷出張所、須賀川出張所ではお取り扱いできません。
●申請に必要な書類

一般旅券発給申請書	10年用・5年用 (20歳未満の方は5年用のみ)
戸籍謄本(または抄本)1通	発行の日から6か月以内に発行されたもの
写真 1枚 (縦45mm×横35mm)	提出の前日6か月以内に撮影されたもの。縁なし、正面向き、無帽、無背景で、顔がはっきりと写っているもの
本人確認書類	1点でよいもの 運転免許証、写真付き住民基本台帳カードなど官公庁で発行した写真付きのもの
	2点必要なもの 健康保険証、介護保険被保険者証、年金証書(手帳)など
前回発行のパスポート	有効なパスポート、期限切れのパスポートがある方は、ご持参ください

●申請・受領の時間
月曜日から金曜日までの午前8時30分〜午後5時15分
(土・日・祝日、年末年始を除く)

●大田原市で申請できる方
市内に住民登録をしている方
※県内の他市町に住民登録のある方は、その市町で申請してください。

●受領について

○必要書類
申請時にお渡しする「一般旅券受理票(旅券引換書)」と手数料
※申請は本人以外の方でもできますが、受領は本人のみになりますので、ご注意ください。
○手数料

種類	収入印紙	栃木県収入証紙	合計
10年有効旅券	14,000円	2,000円	16,000円
5年有効旅券 (申請時12歳以上)	9,000円	2,000円	11,000円
5年有効旅券 (申請時12歳未満)	4,000円	2,000円	6,000円

※収入印紙および栃木県収入証紙は、市民課で購入できます。

●注意

今までご利用いただいた県北県民センターなどの県の窓口(10か所)は、本年9月30日(木)で申請の受付を終了します。
9月30日までに県の窓口申請したパスポートの受領は、10月1日(金)から10月29日(金)までは申請をしたそれぞれの県の窓口で、11月からは旅券センター(JR宇都宮駅構内)で受領できます。

●お問い合わせ
なお、旅券センターは、来年1月から県庁本館15階に移転します。
市民課市民係 TEL (23)8752



「大田原市事業仕分け」を実施します

市民参加による事業仕分け

本市の行財政改革をさらに推進することを目的に「大田原市事業仕分け」を実施します。

市民の方がたなどからのご意見や評価を拝聴することにより、市政の改善に活かすとともに、限られた財源を最大限に活用するため、本市が実施する事業について、公開の場において、外部の視点による議論を行います。

●日 時 10月30日(土)
午前9時～午後4時

●場 所

○第1会場

市役所 南別館2階会議室

○第2会場

市役所 東別館2階会議室

●その他

「事業仕分け」を傍聴するための会場への入室は自由です。

※予約不要。直接会場にお越しください。

事業仕分け実施委員募集

「事業仕分け」に市民の仕分け人として参加していただく方(事業仕分け実施委員)を次のとおり募集します。

●対象者

20歳以上の市内在住者で、事前研修会(10月16日(土)、午前9時～11時)および事業仕分け実施日(10月30日(土)、午前8時30分～午後5時)の両日とも参加できる方

●募集人員 4名

●申込方法

9月1日(水)から15日(水)までに、申込書に必要事項を記入し、政策推進課(本庁舎3階)まで郵送またはご持参ください。(郵送の場合、当日消印有効)

※申込書は、政策推進課、各支所・出張所にあります。また、市のホームページからダウンロードすることもできます。

●選考方法

「大田原市事業仕分け実施委員選考委員会」において選考します。なお、選考結果については、申込者全員に通知します。

●その他

事業仕分け実施委員は、「公募による市民委員」(4名)と、市で選任する「識見を有する委員」(6名)から構成されます。

■問い合わせ

政策推進課政策推進担当

〒324-8641

大田原市本町1-4-1

TEL (23) 1309

☎ <http://www.city.ohawara.tochigi.jp/>

tochigi.jp/

子育てチケットを利用して子育て支援にご協力を

子育てチケットの取扱店は、新たな次の5店舗が追加となり、8月18日現在で541店舗となりました。

●新たな取扱店

【大田原地区】

クローバーボヌール(浅香5)

村さ来(若草1)

海宴亭長州&ギャルソン(若草1)

和食何処 きよみず(若草1)

和食の店 食彩膳(紫塚2)

●ご使用上の注意

・子育てチケットは、公共料金の支払いに使用することはできません。ご理解くださるようお願いいたします。

・旧金券(500円券)は、使用期限を発行日から1年以内としています。暫定措置として、その使用と換金ができるようにしていますので、お早めにご利用ください。

●子育てチケット取扱店募集

登録は随時受け付けています。ぜひご加盟ください。

■問い合わせ

商工観光課商業振興係

TEL (23) 8709



光ブロードバンドサービス開始(湯津上地区)

市では、光ブロードバンドサービスをご利用になれない地域を対象に、

光ファイバによる超高速インターネット接続環境を整備するための事業を進めてきましたが、このほど湯津上地区の工事が完了し、9月1日からサービスを利用できるようになります。この工事の完了により、市内全域で光ブロードバンドサービスが利用できることとなります。

サービスは、NTT東日本株式会社提供の光ブロードバンドサービス「フレッツ 光ネクスト」(光電話を含む)です。対象区域内では、9月1日からサービスが開始されますので、ご希望の方は、NTT東日本株式会社からのご案内などにより加入され、ご利用ください。

なお、光ブロードバンドによるインターネットの利用には料金がかかりますが、プロバイダーなどにより多少の違いがあります。

詳しくはNTT東日本株式会社にお問い合せください。

●対象市内局番

98局

■問い合わせ

NTT東日本株式会社栃木支店

TEL 0120-116116

(フリーダイヤル)

市企画政策課情報管理係

TEL (23) 8959



光ファイバの敷設工事

住まい・暮らし

全国一斉成年後見相談会

●日 時 9月18日(土)
午前10時～午後3時

●場 所 栃木県司法書士会館
(宇都宮市幸町1-4)

●相談内容 成年後見(高齢者の財産管理)

●相談料 無料

●相談方法 無料

●相談員 司法書士・社会福祉士

●問い合わせ リーガルサポートとちぎ支部

TEL 028(632)9420

不動産の鑑定評価無料相談会

●日 時 10月4日(月)
午前10時～午後3時

●場 所 市役所東別館1階会議室

●相談の内容 土地建物の売買、相続などにおける不動産の価格や賃借に伴う地代、家賃、借地権の価格など

●相談員 不動産鑑定士

●問い合わせ

社団法人栃木県不動産鑑定士協会

TEL 028(639)0556

猫の室内飼いのすすめ!

猫の糞尿による被害の苦情が多数ありますが、飼い猫については、飼い主のマナーや飼い方によってフン尿被害などを防げます。ノラ猫を増やさないと、飼っている方はご近所に迷惑をかけるような心がけましょう。



●猫と室内で快適に暮らす

十分な餌があり、安全で、ストレスが発散できれば、犬とは違い猫は空間をうまく使えるため、生活にあまり広い場所を必要としません。○上下運動ができるようにタワーやタンスなどがあれば良いでしょう。○猫としっかり遊んで信頼を深めましょう。

○お気に入りの場所に安心できる居場所を確保してあげましょう。

○室内飼いの基本は「トイレ」のしつけ。猫が安心できる場所に専用トイレを用意すると比較的簡単に覚えさせます。

室内飼いのメリットとして、「フン尿などによるご近所とのトラブル」「交通事故に遭う」「迷子になる」「伝染病にかかる」「望まない繁殖」などを防ぐことが出来ます。

●責任をもって飼いましょう

猫に限らず動物の飼い主は、動物の愛護及び管理に関する法律において、「動物が人の生命、身体若しくは財産に害を加え、又は人に迷

惑を及ぼすことのないように努めなければならぬ」と定められておりますので、しっかりと飼い主としての自覚と責任をもって飼うようにしましょう。

●所有者がわかる表示をしましょう

猫は首輪をつけないで飼う習慣が多いですが、飼い主の情報などが入っているマイクロチップを装着する方法などもあり、栃木県獣医師会では装着費の補助制度を設けております。

●ノラ猫にはえさを与えないようにしましょう

飼い主の分からない猫にえさを与えることは、その地域に住み着き、被害が集中し、近隣の迷惑につながります。また、その猫が子を産み、不幸な猫を増やす原因にもなりますので、安易にえさを与えないようお願いいたします。

●ノラ猫に困っていたら

フン尿や庭を荒らされるなど困っている方は、侵入防止として、家の周囲や通り道に動物避けの薬剤を散布するなどして対処してください。一度で効果のあるものではないかもしれませんが、猫に不快な場所だと覚えさせることが大切です。根気よく続けてください。

●飼い猫の避妊手術費の補助制度

市では、飼い猫の避妊手術費の一部を補助しております。望まない妊娠を防ぎ、不幸な猫を増やさないように、繁殖制限に努めてくだ

さい。

●問い合わせ

生活環境課市民生活係

TEL (23) 8706

台風シーズンを迎え 樹木の適切な管理を!

●道敷に樹木が張り出していませんが、

樹木が車道や歩道に倒れたり枝が折れて落下したために、通行人がけがをしたり車が破損した場合、被害者から損害賠償を請求されることがあります。

●樹木を適切に管理していますか。

樹木が道路を覆ったり、道路に張り出したりすると、車の視界をさえぎり事故の発生につながります。所有者または管理者の方には樹木の適切な管理をお願いします。



●次のような行為はしないでください。

道路敷に看板やのぼり旗などを置いたりすると、街並みや景観が悪化するだけでなく、歩行者や車の通行のさまたげとなり、大変危険です。

●問い合わせ

栃木県大田原土木事務所道路保全課

TEL (23) 6543

大田原市維持管理課道路管理係

TEL (23) 8717

**有効期間満了の
水道メーターを交換します**

皆さんが使用している水道メーターは、使用水量を適正かつ正確に計量するため、有効期間が定められています。有効期間が満了する水道メーターについて、次のとおり交換します。

水道メーターの交換は、本市の指定給水装置工事事業者証の写しを携行する市指定業者が、該当する方の自宅や施設を訪問して行いますので、皆さんのご協力をお願いします。

日程 下表のとおり

※都合により地域が一部変更になる場合もあります。

費用 無料。ただし、一部の修繕には自己負担が必要な場合があります。

問い合わせ

水道課工務係
TEL (23) 8713



交換業者名

- (株)伊藤電設
- (有)上田幸設備
- 塩那エンジニアリング(株)
- (有)大田原設備メンテナンス
- 大橋総設工業(株)
- (有)金堀設備工業
- (株)唐橋工業
- (有)菊池設備工業
- 国井設備工業
- 桜井設備工業
- (株)三和電気工業所
- (株)綜和工業
- 田代設備工業(有)
- (有)田積設備工事
- (株)塚本建設
- (有)野崎工業
- (有)富士設備工業
- (株)みずほ
- 丸木ポンプ工業企業組合
- (有)三幸設備
- (有)関屋設備
- ダイエー住宅設備
- 西崎工業
- (有)小畑水工所
- 永森設備工業
- 蜂巢設備
- (有)森嶋設備

土・日・祝日・夜間の漏水、水道工事に関する緊急の問い合わせは、**「大田原管工事工業協同組合」**へ

●大田原・湯津上地区

TEL 090-7234-4462

●黒羽地区

TEL 090-2157-1513

期間	時間	実施地区
9月中旬)	午前8時)	○大田原地区 奥沢、鹿畑、倉骨、北大和久、親園、実取、滝沢、花園、荻野目、上石上、下石上、薄葉、平沢、佐久山、那須塩原市(一部給水区域)
10月上旬	午後5時	○黒羽地区 口径 20 mm以上のメーター

**生け垣をつくってみませんか
「生け垣づくり補助金」のご利用を**

市では、まちの緑や潤いを増やし、良好な住みよい生活環境をつくるため、生け垣の設置に要する費用を助成しています。どうぞご利用ください。

補助対象の概要

- ・住宅や事務所などの建物の敷地に新たに作る生け垣に限る。
- ・生け垣の長さは、道路に3m以上面して、延べ5m以上のもの。
- ・樹木の高さは0.5m以上。
- ・植栽の間隔は、1mあたり2本以上。
- ・構造物(レンガ積み、石積みなど)の上などに生け垣を作る場合は、その構造物の高さが0.7m以下のもの。
- ・生け垣の前面(道路面)にネット、フェンスなどを設置しないもの。

補助の額

1mあたり3000円(限度額6万円)

対象樹種

〈常緑針葉樹〉

カイツカイブキ、キャラボクなど

〈常緑広葉樹〉

シラカシ、サザンカ、マサキ、サンゴジユ、モクセイ、イヌツゲ、ベニカナメモチ、ヒラカンサなど

〈落葉樹〉

ドウダンツツジ、レンギョウなど

注意事項

- ・果樹園近くに、カイツカイブキの植栽はしないでください。
- ・補助を受けようとする方は、現況写真などを添付する書類があります。

で、施工前に必ず相談してください。
問い合わせ
都市計画課都市計画係
TEL (23) 8711

屋外広告物を表示・設置する時は市へ申請が必要です

屋外広告物の表示および掲出物件の設置に関する申請窓口は栃木県から大田原市に変更になっています。

屋外広告物とは

屋外広告物法で定められている次の4つの要件をすべて満たすものをいいます。

- ① 常時または一定の期間継続して表示されるもの。
- ② 屋外で表示されるもの。
- ③ 公衆に表示されるもの。
- ④ 看板、立看板、はり紙およびはり札並びに広告塔、広告板、建物その他の工作物等に掲出され、または表示されたもの並びにこれらに類するもの。

許可申請の手続き

都市計画課の窓口へ関係書類正副1部を提出し、許可を受けてから着工してください。

なお、申請される際には所定の許可申請手数料を納付してください。

提出書類および添付する書類については、都市計画課までお問い合わせください。

問い合わせ

都市計画課都市計画係
TEL (23) 8711



問い合わせ
TEL (20) 2270
広域クリーンセンター大田原

項目		単位:ng-TEQ/m ³ N
測定値	1号煙突	0.0011
	2号煙突	0.00059
排出基準	ガイドライン 排出基準 (法定排出基準)	0.1 以下 (1.0 以下)
	自己規制値※	0.05 以下

※自己規制値：広域クリーンセンター大田原が独自に設定した基準値です。

広域クリーンセンター大田原の排出ガスについて、ダイオキシン類対策特別措置法第28条の規定に基づき、平成22年5月25日ダイオキシン類の濃度測定を実施しました。
分析結果は、1号煙突、2号煙突とも各排出基準を下回りました。

広域クリーンセンター大田原
ダイオキシン類測定分析結果

大田原市消費生活センター情報

不用品登録状況 (8月18日現在)

◆ゆずりたい ※有料希望は受け付けません

- お母さん・お子さん向け
ベビー用品(歩行器、バウンサー)
- 家具・インテリア・電化製品・楽器
ダブルベットマット
扇風機
- その他
硬式テニスラケット
成人女性用紙おむつ

◆ゆずってほしい

- お母さん・お子さん向け
チャイルドシート、ベビーカー
バギー、ベビーベッド、布生地
子ども用マウンテンバイク
- 家具・インテリア・電化製品・楽器
マッサージチェア、ロックミシン
掃除機、洗濯機、冷蔵庫、ホームベーカリー
カセットレコーダー、電子ピアノ
CDラジカセ
- その他
宇短大附属高女子用制服一式(L~LL)
着物一式、スクーター、大八車・荷車
組紐の組台、リヤカー、肥桶、飼葉桶
米びつ(木製)、マブシ織り具
硬式テニスラケット、毛布

不用品受け渡しに関する注意事項

- 品物は消費生活センターには置いてありません。センターに連絡をいただいた後は、相手方を紹介し、個人間のやり取りとなります。
- お互いの話し合いにより、原則として無料で受け渡しをお願いします。有料希望は受け付けません。
- トラブルを防ぐため、内容変更や結果(成立・不成立など)をセンターにご連絡ください。
- 連絡がない場合は、登録日から6か月で登録抹消いたします。

■問い合わせ

大田原市消費生活センター
(住吉町1-9-37) TEL (23) 6236

《受付時間》

平日 午前9時~正午、午後1時~4時
※9月3、17日(金)は午後6時まで延長。
4日(土)は午前9時~正午、午後1時~4時
に相談を受け付けます。

高額な太陽光発電設備設置契約は慎重に

太陽光発電は、エネルギー源が枯渇せず、石油を燃焼させて電気を起こす火力発電のように、発電時にCO₂(二酸化炭素)などの大気汚染物質を発生させないため、地球温暖化防止に非常に有効とされています。

ただし、設備を設置するには高額な費用がかかるため、国や自治体などで補助金制度を設け、太陽光発電の普及促進を図っています。

しかし、近年それに便乗し、無理な契約を迫る悪質業者に関する相談が増えていますのでご注意ください。

～悪質な事例～

- 補助金が出るからと言われたが、工事が高額で補助金の対象にならなかった。
- ※国では設置費が1kw当たり65万円以下でないと補助金の対象にならないなどの条件があります。
- 「キャンペーン中で今すぐなら安くする」、「台数制限があるので今日契約してほしい」など、高額な契約にもかかわらず即決を迫る。
- ※他業者と比較されたり、家族などに相談されて断られることを恐れ、その場で契約書を作成しようとします。
- 「設置費は高額であるが、電気代はかからないし、余った電気を売れば数年で元が取れる」など、良いことしか言わない。
- ※日照時間が少ないなど、発電するための悪条件により発電量が少なければ、電力会社からの電力を使用することになります。
- ※条件にもよりますが、元をとるには15年から20年くらいかかると考えるのが一般的です。

設置する条件や商品により価格が一定ではないため、判断が難しいと思いますが、「安くする」「今ならお得」などの言葉を鵜呑みにせず、建物の条件や今後のメンテナンス、家族の生活状況などを考えたり、他社から見積もりを取って比較してみるなど、慎重に契約を進めましょう。

なお、補助金制度や太陽光発電システムに関することは「太陽光発電協会」のHPをご覧ください。

契約に関し困ったことがありましたら、消費生活センターにお問い合わせください。

健康・福祉

平成22年度大田原市健康長寿都市健康セミナー(第3回)開催

- **主催** 大田原市健康長寿都市推進委員会、大田原市
- **日時** 9月17日(金) 午後1時30分～3時 ※正午開場
- **場所** 那須野が原ハーモニーホール 大ホール
- **テーマ** 「介護予防く転倒知らず de ずうつと元氣」
- **講師**



さとうみつや 佐藤三矢 氏 (吉備国際大学教授)

《プロフィール》

平成5年、鹿屋体育大学体育学部武道課程(柔道専攻)卒業。平成18年、広島大学大学院保健学研究科博士課程修了。平成21年、「転倒予防大賞2009」受賞。専門分野は「高齢者の身体機能における維持・向上を目的としたリハビリテーション」。「認知症や高齢者のQOL(クオリティ・オブ・ライフ)生活の質」向上を目指した「リハビリテーション」など。最近の研究テーマは介護予防体操(古都式体操)の開発と効果に関する研究。

- **対象者** 大田原市民
- **定員** 1100名(先着順)
- **入場料** 無料
- **申込方法** 事前申し込み不要。当日、会場にお越しください。
- **問い合わせ**

大田原市健康長寿都市推進委員会事務局(健康政策課健康政策係) TEL(23)8704

市民ハイキング「秋の五色沼探勝」参加者募集

- **主催** 大田原市健康長寿都市推進委員会
- **日時** 10月6日(水) 午前8時集合・出発 午後5時帰着予定
- **場所** 五色沼方面(福島県耶麻郡北塩原村) ※所要時間 約4時間(昼食・休憩 時間を含む)
- **集合場所** 那須野が原ハーモニーホール西側臨時駐車場
- **対象者** 大田原市民
- **定員** 135名(先着順)
- **参加費** 1人につき1000円
- **申込方法** 9月8日(水)、9日(木)の2日間、市役所東別館(市総合文化会館北側)2階会議室で受付を行います。参加料を添えてお申し込みください。

※定員になり次第締め切りとし、電話申し込みは受け付けません。

● 注意事項

- ・ 昼食、飲み物などは各自持参。
- ・ 雨天時、状況により中止あり。

■ 申し込み・問い合わせ

大田原市健康長寿都市推進委員会事務局(健康政策課健康政策係) TEL(23)8704

「すみれの会」親睦事業 フラダンス鑑賞・押し花教室 参加者募集

「すみれの会」とは、乳がん・子宮がんを体験した方の友の会です。健康な生活を取り戻すとともに、会員相互の親睦を図ることを目的として、フラダンス鑑賞・押し花教室を開催します。

- **日時** 9月17日(金) 午後1時30分～午後3時30分
- **申し込み・問い合わせ** 健康政策課成人健康係 TEL(23)7601

● 場所 大田原保健センター

● 内容

《第1部》 午後1時30分～2時 フラダンスグループ「マールアオルル」の公演鑑賞
《第2部》 午後2時～3時30分 「押し花教室」(しおりまたはコースターの制作)

- **対象者** 「すみれの会」会員および同会の活動に関心のある方
- **定員** 30名(先着順)
- **参加費** 500円程度(材料費)
- **申し込み方法** 9月7日(火)～9月15日(水)の期間中に、健康政策課成人健康係まで電話で申し込み。
- **申し込み・問い合わせ** 健康政策課成人健康係 TEL(23)7601

保健センターの教室・相談

もぐもぐごっくん教室

5か月～離乳食完了期を対象とした、離乳食の進め方・調理法を学ぶ教室です。

- **日時** 9月22日(水) 10:00～11:30
- **場所** 大田原保健センター
- **内容** 講話、実習(デモンストレーション)
- **問い合わせ** こども課母子健康係 TEL(23)8634

すくすく教室

10か月～11か月のお子さんを対象とした、心と言葉を育む準備の教室です。対象者には個別に通知します。

- **日時** 9月17日(金) 9:30～11:30
- **場所** 大田原保健センター
- **内容** 講話、集団指導(親子のスキンシップ)
- **持ち物** 母子(親子)健康手帳
- **問い合わせ** こども課母子健康係 TEL(23)8634

リフレッシュデイ

健康で自立した生活を続けるために、体を動かし、心身ともにリフレッシュしましょう。

- **日時** 9月22日(水) 10:00～11:30
- **場所** 大田原保健センターほか
- **内容** しんとみりフレッシュパークまでのウォーキングほか
- **持ち物** 飲み物、帽子、タオル
- **問い合わせ** 高齢いきがい課介護予防係 TEL(23)8917

●緊急健康特集 (全4回)●

第2回 蛋白尿は危険のサイン

■相談・問い合わせ
健康政策課成人健康係
☎(23)7601

腎臓のはたらき

腎臓は皆さんの体を“正常な状態に保つ”働きをする大切な臓器です。

腎臓は、そら豆のような形をした握りこぶしくらいの大きさの臓器で、腰のあたりに左右対称に2個あり、主に「老廃物を体から追い出す!」仕事をしています。

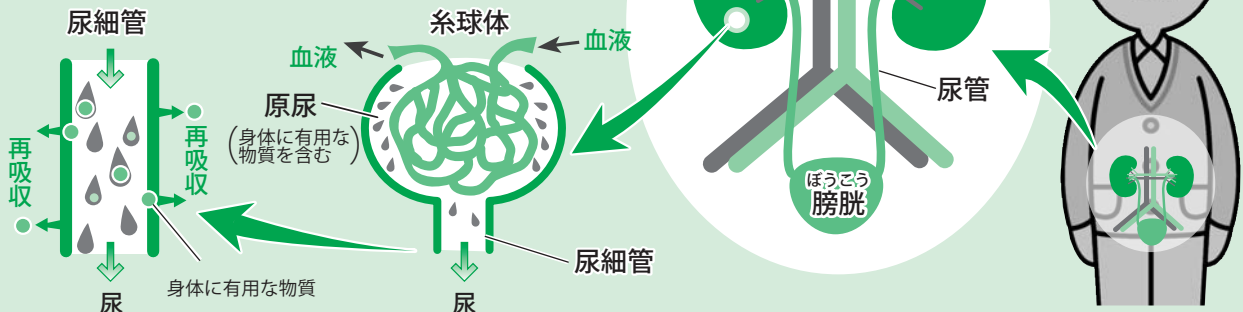

尿に蛋白が出る意味 ※上記イラストをご覧になりながら読み進めてください。

腎臓に流れてきた血液は、まず糸球体という繊細な器官を通り、血液中の老廃物をろ過して尿のもと(原尿)をつくります。

このうち、からだに必要な物は再び尿細管で再吸収され、調整されてから膀胱へと送られ、尿として排出されます。

通常、健康な人でも尿中にわずかに蛋白は排出されますが、1日に150mg以上持続的に排泄

されている尿を、蛋白尿と呼びます。

尿がつくられる流れの中で、腎臓の糸球体や尿細管に異常がある場合、尿に蛋白が出てきます。また、血液中の蛋白が過剰になっても出てくる時があります。

健診の尿蛋白判定が+以上の場合は、腎臓がうまく機能しておらず慢性腎臓病(CKD)の可能性があるので、検査をして詳しく調べることが必要です。

●尿蛋白検査判定 ※判定結果が±でも、許容量150mg以上の尿蛋白が出ている可能性があります。

判定結果	±	+	2+ (++)	3+ (+++)	4+ (++++)
蛋白(mg/dl)	10~20	30	100	300	1,000
一日量推定(mg)	100~200	300	1,000	3,000	10,000

蛋白尿は慢性腎臓病(CKD)の判断材料になります

ライフステージにおける健康診断

皆さんは、いつから尿検査をしているのでしょうか?

右の表によると、私たちが腎臓の働きを「尿検査」で確認できる機会は頻繁にあります。

まず自分の検査結果をしっかり認識することが、腎臓の働きを守ることに繋がります。

今までの尿検査で、蛋白が出たことありませんか?

自分の腎臓の状態を知るためにも、見落としがないか、もう一度検査結果を確認してみましょう。



★次回
「気づきが重要!CKD対策」(人工透析体験談など)

ライフサイクル	健診対象年齢	健診名
幼 児	3歳児	3歳児健診
	幼稚園・保育園(4~6歳)	
学 童 学 生	小学校(7~12歳)	学校検尿 ※保育園は児童福祉施設最低基準による
	中学校(13~16歳)	
	高校(16~18歳)	
	大学(19~22歳)	
成 人	就 労	職域健診 妊婦健診 基本健診 特定健診 後期高齢者健診
	妊娠中	
	披扶養者(40歳~74歳)	
	勤労者と家族(40~74歳)	
	後期高齢者(75歳~)	

**地域包括支援センター！
生活支援サービス事業**

地域包括支援センター

大田原市が平成18年度から市内に3か所設置し、市内の社会福祉法人および医療法人（6法人）から職員が出向しています。

主任ケアマネージャー、社会福祉士、看護師などが中心となって、高齢者の支援を行っています。3人はそれぞれ専門分野を持っていますが、専門分野の仕事だけを行うのではなく、互いに連携をとりながら「チーム」として総合的に高齢者を支えます。

●地域包括支援センターの主な仕事

- ①さまざま相談ごと（総合相談）
- ・近所の1人暮らしの高齢者が心配など
- ②介護や健康のこと（介護予防ケアマネジメント）
- ・介護予防プランを作りたい、要介護認定の申請を頼みたいなど
- ③権利を守ること（権利擁護）
- ・悪質な訪問販売の被害にあった
- ・財産管理に自信がなくなつたなど
- ④暮らしやすい地域のための活動（包括的・継続的ケアマネジメント）
- ・ケアプランの作成やサービス事業者、医療機関などと連絡調整など
- ⑤大田原警察署の指導を受け「シルバー交通安全アドバイザー」として、高齢者の交通事故防止のために活動しています。

⑥市高齢いきがい課介護予防係と連携をとり、高齢者ほほえみセンターや各老人クラブに出向き、介護予防に取り組んでいます。

●市内にある3か所の地域包括支援センター

名称	担当地区	住所・電話番号
中央地域包括支援センター	大田原・紫塚小学区 金田北、金田南	若草1-832 大田原保健センター内 TEL(20)1001
西部地域包括支援センター	西原小学区、 親園、野崎、 佐久山	浅香3-3578-17 大田原市福祉センター内 TEL(20)2710
東部地域包括支援センター	湯津上、黒羽	黒羽田町848 TEL(53)1880

- 開所日 月～金曜日（平日）
- 開所時間 月～金曜日（平日）
午前8時30分～午後5時15分
- 相談料 無料

■高齢者に対する生活支援サービス事業

介護保険の対象とならない高齢者の方々に対して、自立した生活を続けられるよう下記のような事業を実施し、支援を行っています。

■問い合わせ

高齢いきがい課高齢対策係
TEL(23)8740

【高齢者生活支援サービス事業一覧】

サービス名称	サービス内容	対象者	費用
生活支援ホームヘルプサービス事業	家事援助（調理、衣類の洗濯、掃除、買い物等）を中心とする生活支援型のホームヘルプサービスを提供	日常生活を営むのに支障がある高齢者及び精神障害者のいる家庭	1時間200円
高齢者給食サービス事業（夕食）	ひとり暮らし高齢者等に「夕食」（日替わり弁当）を届け、安否確認、孤独感の解消および健康保持をするサービス	毎日の調理が困難な、ひとり暮らしの高齢者や高齢者世帯等	一食350円
高齢者日常生活用具給付等事業	高齢者の方が安心して日常生活を営めるように、高齢者向けの日常生活用具（電磁調理器、火災警報器または自動消火器、老人用電話）を給付（貸与）	ねたきり高齢者、ひとり暮らし高齢者および高齢者世帯（一部所得制限有り）	無料 ただし、老人用電話の通話料は、500円を超えたときは自己負担
ひとり暮らし高齢者乳酸菌飲料支給事業	乳酸菌飲料を支給（2日に1本手渡し配布）することにより、高齢者の安否を確認する事業	虚弱または病弱なひとり暮らしの高齢者	無料
公衆浴場利用券交付事業	公衆浴場の利用券を月8枚交付	自宅に入浴設備を有しない低所得の高齢者	無料
高齢者軽度生活支援事業	草取り、庭木の手入れ、家屋内の整理整頓などホームヘルパーの業務以外の支援（月5回まで）	ひとり暮らしの高齢者および高齢者のみ世帯	1回140円（2時間以内）
寝具洗濯乾燥消毒サービス事業	清潔で快適な生活を送ることができるよう支援するサービス（年2回まで）	ひとり暮らし高齢者および高齢者のみ世帯で身体的に寝具類の衛生管理が困難な方	費用の1割自己負担

サービス名称	サービス内容	対象者	費用
高齢者等外出支援事業 (通院のみ)	移送用車両により自宅から医療機関などまでの通院のための送迎	一般の交通機関を利用することが困難な高齢者および身体障害者手帳、療育手帳を所持しているひとり暮らしの方	片道300円
高齢者等訪問理美容サービス事業	散髪などを自宅にて提供(利用券年6枚まで)	理容店や美容院に出向くことが困難な要介護認定を受けた高齢者および重度身体障害者など	実費負担
緊急通報装置貸与事業	家庭において安心して生活できるよう緊急時の連絡用として緊急通報装置を貸与	ひとり暮らし高齢者および高齢者世帯でいずれかの方が要介護認定を受けている世帯	無料 (通話料は自己負担)
徘徊高齢者家族支援サービス事業	現在位置を探索するための機器貸し出し、万一、行方不明になった場合、探索と保護を目的とした人員派遣を行う事業	介護認定を受けている方で徘徊のある高齢者及びその家族	機械のレンタル料は無料一部自己負担
成年後見制度利用支援事業	成年後見制度の利用を支援	認知症高齢者、知的障害者および精神障害者であり、意思疎通能力に乏しく、日常生活を営むのに支障がある方	状況によります
介護予防のための住環境整備事業費補助	日常生活を容易にするため、住宅の改修をする場合に、住宅改修費の一部補助	低所得で要介護認定を受けていない要援護高齢者	対象工事費の1割自己負担 (限度額20万円)

※上記のサービスを希望する方は、申請が必要ですので、各地域包括支援センターまたは高齢いきがい課高齢対策係にお問い合わせください。

※要介護認定を受けている方は、居宅介護支援事業所のケアマネージャーにご相談ください。

【市内居宅介護支援事業者一覧】

事業所名	所在地	電話番号	地区
大田原市社会福祉協議会	浅香3-3578-17	(23)1130	大田原
まつや薬局	城山1-5-31	(22)2502	
在宅介護支援センター椿寿荘	末広1-2-5	(22)8868	
特定非営利活動法人にちにちそう	美原3-3348-24	(24)3462	
大田原赤十字訪問看護ステーション	住吉町2-7-3	(23)8866	
ニチイケアセンター大田原中央	城山1-5-23	(20)2133	
だいな紫塚居宅介護支援センター	紫塚3-2633-10	(20)1517	
ゴールドエイジ(株)栃木営業所	浅香3-3731-9	(20)0900	
在宅介護支援センター藍	小滝17-22	(20)5252	金田
在宅介護支援センターやすらぎ舎	北大和久1-3	(24)2128	
おおたわら総合在宅ケアセンター	北金丸2600-8	(20)2501	
だいなケアセンター	中田原2264-1	(20)1516	野崎
在宅介護支援センター晴風園	下石上1258	(29)2220	
ケアプラン桜	下石上1452	(29)2126	佐久山
ニチイケアセンター大田原	佐久山3227	(28)7066	
在宅介護支援センターほのぼの園	湯津上5-989	(98)3155	湯津上
大田原市社会福祉協議会湯津上事業所	佐良土853	(98)3715	
大田原市社会福祉協議会黒羽事業所	黒羽田町848	(54)1849	黒羽
県看護協会居宅介護支援事業者くろばね	黒羽向町142	(54)0507	
在宅介護支援センター山百合荘	久野又808	(59)7020	
高館の森居宅介護支援センター	川田570-1	(59)1355	

とちぎ難病相談支援センター
第13・14回医療相談

【第13回 血液系疾患】

●日時 10月8日(金)
午後1時～4時

●場所 栃木リハビリテーションセンター 1階相談室
(宇都宮市駒生町3337-1)

●対象疾患 再生不良性貧血、特発性血栓症、溶血性貧血、骨髓線維症、特発性血小板減少症紫斑病、血栓性血小板減少性紫斑病、原発性免疫不全症候群、不応性貧血(骨髓異形成症候群)

●担当 自治医科大学附属病院 血液科 尾崎勝俊 医師

【第14回 消化器系(肝臓・脾臓)疾患】

●日時 10月15日(金)
午後1時～4時

●場所 栃木リハビリテーションセンター 1階相談室

●対象疾患 自己免疫性肝炎、原発性胆汁性肝硬変疾患、難治性肝炎のうち劇症肝炎、特発性門脈圧亢進症、肝外門脈閉塞症、バット・キアリ症候群、肝内結石症、肝内胆管障害、脾嚢胞線維症、重症急性膵炎、慢性膵炎

●担当 自治医科大学附属病院 消化器・肝臓内科 東澤俊彦 医師

●申込方法 完全予約制のため、事前にとちぎ難病相談支援センター

まで電話で予約。

●予約受付時間 平日 午前10時～正午、午後1時～4時

●予約・問い合わせ とちぎ難病相談支援センター

TEL 028(623)6113

※問い合わせのみ

市健康政策課成人健康係
TEL (23)7601

福祉のお仕事ミニ二面談会
開催

●主催 栃木県社会福祉協議会

福祉人材・研修センター

●日時 9月16日(木) 午後1時～4時(受付は午後3時30分まで)

●場所 国際医療福祉大学 E棟 204

●対象者 福祉関係の仕事を希望する一般の方および学生

●内容

①ミニ二面談会

大田市・那須塩原市(旧西那須野町・旧塩原町)の求人事業所の採用担当者に、仕事内容や応募条件などを直接聞くことができます。

※採用面接ではありません。

※参加事業所の情報は、開催2週間前から県社会福祉協議会のホームページに掲載しますので、そちらをご覧ください。電話でお問い合わせください。

②相談コーナー

福祉人材・研修センターの相談員が、福祉分野の職種や仕事内容、資

格の種類・取得方法、求人情報、仕事の紹介あつせん、求人票登録などについての相談に応じます。

※①・②とも、予約不要。当日会場にお越しください。

●問い合わせ

栃木県社会福祉協議会

福祉人材・研修センター

TEL 028(643)5622

http://www.tochigikenshakyojp

福祉職体験学習案内

●主催 栃木県社会福祉協議会

福祉人材・研修センター

●期間 平成23年3月15日(火)まで

●内容 社会福祉施設などでの職場体験および利用者との交流

●コース

①平日(月～金) 1日コース

②休日(土・日) 1日コース

③2～3日コース

●対象者 福祉の仕事に興味・関心がある方(高校生以上)

●参加費 無料。ただし、交通費、昼食代、健康診断書・検便検査施設により要・不要あり)の一部費用は自己負担

●申込方法 指定の申込用紙を福祉人材・研修センターに直接または郵送・FAXで提出。

●申込用紙配布場所 ハローワーク大田原 市社会福祉協議会

※ホームページからダウンロードできます。

●実施施設(市内)

施設種別	施設名	コース
特別養護老人ホーム	おおたわら風花苑(北金丸)	①～③
デイサービスセンター(高齢者)	おおたわら総合在宅ケアセンター(北金丸)	①、③
	おおたわらマロニエデイサービス(北金丸)	
	おおたわらマロニエデイケアサービス(北金丸)	
特別養護老人ホーム	山百合荘(久野又)	①
特別養護老人ホーム・デイサービスセンター	晴風園(下石上)	①
老人保健施設	同仁苑(下石上)	①
生活介護(障害者)	那須デイセンター(北金丸)	①、③
施設入所支援(障害者)	なす療育園(北金丸)	①～③
身体障害者療護施設	那須療護園(北金丸)	①～③
施設入所支援(障害者)	那須共育学園(小滝)	①
生活訓練・就労移行支援・就労継続支援(障害者)	SELPみなと(本町)	①、③
保育園	保育園チャイルド(親園)	①、③

※市外の実施施設については、ホームページで確認いただくか、

●申し込み・問い合わせ

栃木県社会福祉協議会

福祉人材・研修センター

TEL 028(643)5622

http://www.tochigikenshakyojp

国保・年金

10月1日〽国民健康保険被保険者証が更新されます

国民健康保険被保険者証(保険証)は、現在1人1枚のカード形式となっております。

現在ご使用中の保険証(うぐいす色)は9月30日で期限が切れるため、今月下旬に新しい保険証(藤色)を世帯ごとに郵送でお届けします。

10月1日以降、医療機関にかかる際には、新しい保険証を必ず窓口にご提示ください。

なお、有効期限が切れた保険証は市役所本庁舎、各支所、各出張所の窓口までご返却ください。

◆有効期限が途中で切れる方へ

新しい保険証の有効期限は平成23年9月30日までですが、次の①・②に該当する方は、途中で期限が切れるため、期限が切れる前に新しい保険証を郵送でお届けします。

- ① 国民健康保険退職被保険者証をお使いの方で65歳の誕生日を迎える方とその被扶養者
- ↓ 一般の保険証を郵送でお届けします
- ② 75歳の誕生日を迎える方
- ↓ 後期高齢者医療の保険証を郵送でお届けします

◆保険証ケースと個人情報保護シール

保険証ケースおよび臓器提供意思表示欄に使用する個人情報保護シールを希望する方は、国保年金課および各支所・出張所、公民館の各窓口までお申し出下さい。

◆国民健康保険税を滞納すると

法律により、災害その他特別な事情がなく、納期限から1年を経過しても未納がある場合は、保険証の交付が受けられません。

この場合、保険証に代えて「被保険者資格証明書」を交付しますが、医療機関での負担額は全額自己負担となりますので、納期限を経過した国民健康保険税については、速やかに納付してください。

◆届出は14日以内に

次のような場合は、事由が発生した日から14日以内に、国民健康保険の窓口へ届出が必要です。

- ◎ 会社などの健康保険(社会保険)に加入したとき。または会社などを離職し健康保険を喪失したとき。
 - ◎ 被保険者が死亡、転出したとき。
 - ◎ 保険証を使用している学生が卒業(修了)したとき。
- ※ 国民健康保険の加入日や喪失日は届出日ではなく、その事由が発生したときまでさかのぼります。届出をしないと、保険税の計算が正しくできませんので、ご注意ください。

ださい。

◆社会保険に加入される方へ

就職などにより、国民健康保険以外の保険(社会保険・共済組合など)に加入する方とその扶養者は、手元に新しい保険証が届いていなくても社会保険・共済組合などの資格を取得している場合があります。その期間に国民健康保険の保険証

を使用した場合、本来使用できない保険証を使用したことになるため、市が負担した医療費を返還していただくこととなります。

就職などの際、国民健康保険被保険者証の使用にあたっては、十分にご注意ください。

■問い合わせ

国保年金課 国保医療係
TEL (23) 8857

国民年金Q&A

ご存知ですか？ 『障害基礎年金』

Q1 障害年金はどんなときに受けられますか？

A1 次の①～③の条件のすべてに該当する方に支給されます。

- ① 20歳前、国民年金の被保険者期間中または被保険者の資格を失った後でも60歳以上65歳未満で日本国内に住んでいる間に、障害の原因となった病気やけがの初診日があること。ただし、老齢基礎年金の繰り上げ支給を受けている方を除きます。
- ② 上記①の病気やけがによる障害の程度が、20歳に達したとき、または障害認定日において、障害等級表の1級または2級のいずれかの状態になっていること。
- ③ 保険料の納付要件を満たしていること。

Q2 障害基礎年金に該当する障害の程度とその状態とは？

A2 他人の介助を受けなければほとんど日常生活をすることができないような程度か、必ずしも他人の助けを借りる必要はないが、日常生活は極めて困難で労働により収入を得ることができない程度などです。

Q3 障害基礎年金の額は？

A3 障害等級表の2級に該当する方は年額792,100円、1級に該当する方はその1.25倍の年額990,100円です。

障害基礎年金を受けるためには一定の要件があります
詳しくは大田原年金事務所までお問い合わせください

■問い合わせ

大田原年金事務所 お客さま相談室
市国保年金課 国民年金係

TEL (22) 6311
TEL (23) 8928

子育て

平成23年4月入園
保育園入園申込受付

● 保育園の入園基準

- 児童の保護者が次の①～⑥のいずれかの理由で児童を保育することができない状態にあり、かつ、祖父母などの親族やその他の者が児童を保育することができない場合。
- ① 家庭以外で仕事をしている場合
 - ② 家庭内で家事以外の仕事をしている場合
 - ③ 出産の前後である場合
 - ④ 疾病または心身に障がいがある場合
 - ⑤ 長期間、疾病や心身に障がいのある方を常に介護している場合
 - ⑥ 震災・風水害・火災・その他の災害復旧に当たっている場合

● 保育料

各世帯の所得税・市民税の額、入園時の児童の年齢により決まります。

※同一世帯から2人以上のお子さんが入園している場合は、保育料が軽減されます。

● 申込受付期間

10月1日(金)～11月1日(月)

※土・日曜日、祝祭日を除く

● 申込方法

次の書類に必要事項を記入し、申込受付期間内にこども課・各保育

園または各支所に提出してください。なお、書類はこども課、各保育園および各支所で配布しています。

《必要書類》

- ・入園申込書
- ・勤務証明書または自営業就労申立書など
- ・家庭状況調書
- ・その他、それぞれの状況に応じた証明書 など

● 入園の選考

申込書などの書類審査・面接を12月(予定)に行い、入園基準に該当するお子さんの入園を決定します。

※入園希望者が募集予定人数を超えた場合には、「大田原市保育園入園基準採点表」に基づき、入園の優先順位を決定します。

● 注意事項

・募集予定人数については、入退所の関係で変更になる場合があります。

・産休・育休明けなどの理由による5月以降の入園希望につきましては、募集予定人数に含まれておりませんので、こども課保育係までご相談ください。

■ 問い合わせ

こども課保育係

☎(23)8769



【市内保育園一覧】

種別	保育園名	定員	募集予定人数 (4月入園)	受け入れ月齢	延長 保育	一時 保育	病後児 保育	所在地 電話番号
公立	しんとみ保育園	200名	30名程度	生後6カ月～	○	○		新富町 3-6-8 (22)2402
	かねだ保育園	90名	15名程度	生後10カ月～	○			中田原 1348 (22)2255
	のぎき保育園	60名	15名程度	生後10カ月～	○			薄葉 1998-111 (29)1855
	ゆづかみ保育園	120名	20名程度	生後6カ月～	○	○		湯津上 3724-1 (98)8101
	くろばね保育園	180名	35名程度	生後6カ月～	○	○		堀之内 641-1 (59)7055
	すさぎ保育園	45名	20名程度	生後10カ月～	○			須佐木 275-4 (57)0329
私立	みはら保育園	120名	20名程度	生後6カ月～	○	○	○	美原 1-17-16 (23)3882
	保育園チャイルド	90名	20名程度	生後6週～	○	○	○	親園 2044-5 (28)7320
	保育園ベビーエンゼル	45名	10名程度	生後2カ月～	○	○	○	若松町 3-30 (22)8834
	おおたわら保育園	90名	15名程度	生後8週～	○	○	○	住吉町 1-12-29 (24)6616

● 病後児保育とは

① 体調不良児対応型(みはら保育園・保育園チャイルド・おおたわら保育園)

事業実施保育園に通っているお子さんが保育中に体調不良となった場合、保健的な対応をします。

② 病後児対応型(保育園ベビーエンゼル)

医療機関での入院・治療の必要がない病気の回復期にある市内在住のお子さんについて、集団保育が困難な場合や家庭環境の事情により家庭での保育ができない場合に、乳幼児を短期間、どなたでもお預かりします。

《就学時健康診断の日程表》

月 日	入学予定校	健診会場
10月1日(金)	●親園小学校 ●宇田川小学校	宇田川小学校
10月6日(水)	●市野沢小学校 ●羽田小学校	市野沢小学校
10月15日(金)	●大田原小学校	大田原小学校
10月19日(火)	●佐久山小学校 ●福原小学校	佐久山小学校
10月22日(金)	●西原小学校	西原小学校
10月25日(月)	●奥沢小学校 ●金丸小学校	金丸小学校
10月26日(火)	●川西小学校 ●蜂巢小学校 ●寒井小学校	川西小学校
10月27日(水)	●紫塚小学校	紫塚小学校
10月29日(金)	●黒羽小学校 ●片田小学校 ●須賀川小学校 ●両郷中央小学校	黒羽小学校
11月1日(月)	●薄葉小学校 ●石上小学校	薄葉小学校
11月8日(月)	●佐良土小学校 ●湯津上小学校 ●蛭田小学校	蛭田小学校

もうすぐ1年生
就学時健康診断のお知らせ

来年4月に小学校に入学するお子さんの健康診断を次のとおり実施します。保護者の皆様には、9月末日まで

保護者の皆様には、9月末日までに案内通知と就学時健康診断票を郵送します。10月になっても通知が届かない時は、教育委員会学校教育課までご連絡ください。

●日程
左表のとおり。受付時間はいずれも午後1時～1時20分。

●対象者

平成16年4月2日から平成17年4月1日までに生まれたお子さん

●診断内容

医師による内科、歯科、眼科、耳鼻科の診察、身体測定など

●お持ちいただくもの

就学時健康診断票・上履き

■問い合わせ

学校教育課庶務係
TEL (08) 7114



ファミリーサポートセンター会員募集

ファミリーサポートセンターは「子育ての手助けをしてほしい方」と「子育てのお手伝いをしたい方」が会員となり助け合う組織です。

事前に会員登録が必要となりますが、登録後、提供会員（お子さまを預かる方）との顔合わせが済んでいれば、保育園・幼稚園・小学校・学童保育館等への送迎や冠婚葬祭等、一時的にお子さまを預けたいときに、スムーズに対応することができます。いざという時のためにぜひ会員登録をしておくことをお勧めします。

市は、ファミリーサポートセンターを広く知っていただくために、広報やパンフレット、ホームページなどでお知らせしていますが、まだまだファミリーサポートセンターをご存じない方が多いようです。

「子育ての手伝いをしたい」、「空いている時間にお子さまを預かってみたい」など興味のある方は、ぜひファミリーサポートセンターまでお問い合わせください。

※会員登録は直接ファミリーサポートセンターへお越しください。

●会員の要件

- 提供会員（お子さまを預かる方）
市内に居住し、心身ともに健康で子育てに関心のある方。
（なお、会員登録後、お子さまを預かるまでにセンターが必要とする講習会の受講が必要です。）
- 依頼会員（お子さまを預けたい方）
市内に居住または勤務している方で、おおむね6カ月から小学校3年生までのお子さまをお持ちの方。
- 両方会員
提供会員と依頼会員の要件を満たし、お子さまを預けることも預かることもできる方。

■問い合わせ

ファミリーサポートセンター
大田原市住吉町1-8-19
子育てプラザ館内(旧すみよし保育園)
TEL (20) 0021
こども課子育て支援係
TEL (23) 8932



子育て支援情報

■問い合わせ
 こども課子育て支援係
 TEL (23) 8932

子育てサロン ★開設時間 9:00~12:00 赤ちゃんから就園前までのお子さんと保護者の交流の場です。	
子育てサロンかねだ (金田北地区公民館)	開設日 火曜日 休館:9/14
子育てサロンのざき (うすばアットホーム)	開設日 木曜日 休館:9/23
子育てサロンかわにし (川西高齢者ほほえみセンター)	開設日 月・水曜日 休館:9/20
つどいの広場 ★開設時間 9:00~14:00 就園前のお子さんと保護者が交流を図りながら育児相談などを行うための場です。	
つどいの広場 県北体育館 (県北体育館幼児体育室)	開設日 火・木・金・第2土曜日 休館:9/23
つどいの広場 さくやま (旧さくやま保育園)	開設日 月・水・金・第4土曜日 休館:9/20
子育て支援センター ★開設時間 9:00~12:00 13:00~16:00 親子交流の場の提供や子育ての悩みに関する相談・適切なアドバイスを行います。	
すみよし子育て支援センター (子育てプラザ館) TEL (23) 8728	毎週 月~金曜日 休館:9/20 開設日 9/23 
しんとみ子育て支援センター (しんとみ保育園) TEL (22) 5577	
ゆづかみ子育て支援センター (ゆづかみ保育園) TEL (98) 3881	
くろばね子育て支援センター (くろばね保育園) TEL (59) 1077	
【お願い】施設の利用にあたっては、ケガや事故防止のため、お子さんから目を離さないようお願いいたします。	

ポリオ予防接種

- 対象者 生後3か月から生後90か月未満まで、まだ2回投与を受けていないお子さん(望ましい接種月齢は生後3か月から18か月)
- 期日・場所 下表のとおり

期日	場所	対象地区
10月1日(金)	大田原東地区公民館	浅香・富士見・住吉町・実取団地・親園全地区
10月5日(火)	大田原東地区公民館	美原・新富町・山の手・元町・城山・佐久山全地区
10月6日(水)	黒羽保健センター	黒羽全地区・両郷全地区
10月7日(木)	湯津上農村環境改善センター	湯津上全地区
10月8日(金)	大田原東地区公民館	若草・本町・中央・金田全地区
10月13日(水)	黒羽保健センター	川西全地区・須賀川全地区
10月15日(金)	大田原東地区公民館	加治屋・紫塚・若松町・未広・野崎全地区

- 受付時間 午後1時20分~2時20分
- 持ち物
 - ・親子健康手帳(母子健康手帳)
 - ・予診票(保護者が正確に記入したもの)
- 接種するときの注意
 - ・保護者が同伴してください。
 - ・会場で体温測定をします。
 - ・他のワクチンとの間隔に注意して受けてください。



- ◎麻しん、風しん、BCG、おたふくかぜの予防接種を受けた後
⇒4週間あける
- ◎三種混合の予防接種を受けた後
⇒1週間以上あける
- ・かぜなどのため該当する期日に受けられない場合は、期間内の他の日でも受けられます。
- ・次回のポリオ予防接種は平成23年4月の予定です。

■問い合わせ
 こども課母子健康係 TEL (23) 8634

スポーツ

9月23日は「大田原市デー」

9月23日の栃木サッカークラブホームゲームは、「大田原市デー」として開催されます。市民の皆さんもぜひ観戦ください。

日時

9月23日(木・祝日)
 午後1時キックオフ

場所

栃木県グリーンスタジアム
 (宇都宮市)

対戦チーム

愛媛FC



募集方法

市内小中学生については、教育委員会から市内小中学校・市内サッカークラブチームなどに、別途通知募集します。

参加料

市内小中学生は栃木SC招待により無料
 ・引率者および一般の方は、当日券を各自購入

その他

ハーフタイム時に大田原市長の激励あいさつがあります。

問い合わせ

スポーツ振興課市民スポーツ係
 (県北体育館)
 TEL (22) 8017

大田原市屋内温水プール 講座受講生募集

大田原市屋内温水プールでは、泳ぎ方や水中で楽しく運動する講座を数多く開催しています。

ご友人などお誘い合わせのうえ、ぜひ受講ください。



●開講期間

9月18日(土)～12月17日(金)

●対象者

高校生以上の方

●受講料

1講座500円

※泳法・リズム水泳・水中運動講座
※入場料(使用料)は、その都度別途負担となります。

●申込方法

○9月14日(火)午前9時30分から屋内温水プールにおいて受付を開始します。

○申込用紙に必要事項を記入し、受講料を添えてお申し込みください。

○講座開講期間中の申し込みは、随時受け付けます。

●注意事項

○泳法講座にお申し込みの方は、「初級クラス」「中級クラス」「上級クラス」「ベストスイム」の各講座を自由に受講できます。

○水中運動講座にお申し込みの方は、「アンチエイジングウオーキング」「みんないきいき」「アクアエクササイズ」「さよなら腰痛」の各講座を自由に受講できます。

○各講座に定員はありませんが、参加者が多数の場合、入場を制限させていただきますことがあります。

泳法講座

泳げるようになりたい方のクラス

○初級クラス(50分)

まったくの初心者向け。水慣れからはじめ、クロール25m完泳を目標とし、背泳ぎのキックの基本を覚えるクラスです。

○中級クラス(50分)

クロール50mと背泳ぎ25m完泳を目標とし、平泳ぎのキックの基本を覚えるクラスです。

○上級クラス(50分)

平泳ぎ25m完泳を目標とし、バタフライの基本を覚えるクラスです。

○ベストスイム(80分)

泳力アップ、持久力アップ、フォーム矯正を行うクラス。種目は日によって異なります。

※ベストスイムは、各泳法50m以上泳げる方を対象とします。

リズム水泳講座

泳げるようになった方、泳ぎを楽しみたい方のクラス

○リズム水泳(60分/土曜日90分)

シンクロナイズドスイミングの初級版で、音楽やカウントに合わせて泳ぎ、技術が向上してくると各種泳法を組み合わせながら泳ぎます。

※土曜日の午後の部のみ、小学4年生から参加できます。
※クロール・平泳ぎ・背泳ぎで25m以上泳げる方を対象とします。

水中運動講座

レベルにあったウオーターエクササイズができるクラス

○アンチエイジングウオーキング(30分)

水中ウオーキングで基礎代謝量を高め、全身の筋力をバランスよく整えて、理想のプロポーションを目指しましょう。

○みんないきいき(45分)

体への負担が少ないという水の特性を生かして、みんな楽しんでみながらいきいきと体を鍛えましょう。

○アクアエクササイズ(40/45分)

音楽に合わせて、楽しくゆっくり全身運動を行います。

○さよなら腰痛(45分)

腰痛の症状の緩和のための体操や、腰痛防止のための筋力をつける運動を行います。

■問い合わせ

大田原市屋内温水プール
(大田原市若草1-1480-1)
TEL (24) 0778



アクアエクササイズ

	火曜日	水曜日	木曜日	金曜日	土曜日
午前の部	アクアエクササイズ 10:00～10:45	上級クラス 10:00～10:50	みんないきいき 10:00～10:45	さよなら腰痛 10:00～10:45	アクアエクササイズ 10:00～10:45
	中級クラス 11:00～11:50	リズム水泳 11:00～12:00		初級クラス 11:00～11:50	上級クラス 11:00～11:50
午後の部	みんないきいき 2:00～2:45	初級クラス 2:00～2:50	中級クラス 2:00～2:50	リズム水泳 2:00～3:00	リズム水泳 2:00～3:30
		中級クラス 3:00～3:50			
夜間の部	アクアエクササイズ 6:10～6:50	ベストスイム 6:30～7:50	アンチエイジングウオーキング 6:20～6:50	ベストスイム 6:30～7:50	楽しくいきいきと！ 心も体もリフレッシュ！
	初級・中級クラス 7:00～7:50		初級クラス 7:00～7:50		

第32回市民芭蕉ゴルフ大会 参加者募集

●期 日 10月7日(木) ※雨天決行
●場 所 那須野ヶ原カントリークラブ

●スタート 午前8時28分

●競技方法 18ホールズストロークプレー、新ペリア方式、オール6インチのローカルルール採用

●参加資格 市内在住または市内に勤務している方で、男女は問いません。

※競技参加者が無資格と判明した場合は失格とします。

●定 員 180名(先着申込順に受け付け、定員になり次第締め切り)

●参加料 3000円

●プレー費 6000円(セルフプレーでグリーンフィー、諸経費、利用税、消費税・昼食を含む)

●申込期間

9月7日(火)～10月1日(金)
〈県北体育館〉午前8時30分～午後5時15分(9月7日は午前10時) ※土・日・祝日を除く

〈那須野ヶ原カントリークラブ〉午前8時～午後5時(9月7日は午前10時)

●申込方法 市内ゴルフ場およびスポーツ振興課に備え付けの申込用紙に必要事項をご記入のうえ、参加料を添えて次のところに直接申し込み。電話・FAXは不可
●那須スタート↓県北体育館内スポ

ーツ振興課
・浮間・那珂川スタート↓那須野ヶ原カントリークラブ

●表彰式 競技終了後に同クラブレストランで行われる懇親パーティーの席上で表彰

●主 催 市民ゴルフ実行委員会

■問い合わせ

スポーツ振興課市民スポーツ係
TEL (22) 8017
那須野ヶ原カントリークラブ
大田原市南金丸2025
TEL (23) 1101



第18回秋季市民テニス大会 参加者募集

●日 時 9月12日(日) 午前8時45分集合。当日小雨の場合も集合。当日試合ができない場合は9月26日(日)に順延。

●場 所 美原公園テニスコート

●参加資格 本市在住者のペアで高校生以上。ただし、高校生はペアの一人のみが本市在住で可。

●募集ペア数 男女とも先着16ペア

●参加料 一般は1ペア1000円、高校生は1ペア500円。

●申込方法 9月8日(水)までの平日8時30分～17時15分までに、申込書、参加料を添えてスポーツ振興課(県北体育館内)まで申し込み。電話による申し込みは不可。

●その他 組合せは運営担当へ一任。参加者全員に賞品あり。

■申し込み・問い合わせ

スポーツ振興課市民スポーツ係
(県北体育館内)
TEL (22) 8017

綱引審判員講習会開催

平成23年度に本県で第24回全国スポーツ・レクリエーション祭「スポーツ「エゴとちぎ」2011」が開催され、本市を会場に「男女混合綱引」が実施されます。
つきましては、競技に係る審判員を養成するための講習会を開催しますので、ご参加ください。

●日 時 9月19日(日) 午前9時15分～正午(午前9時から受付)

●場 所 黒羽体育館

●参加料等 無料。ただし、日本綱引連盟に登録を希望する方は登録料5000円が必要です。

●服装・持参するもの ジャージなど動ける服装、体育館シューズ、筆記用具

●申し込み 9月15日(水)午後5時15分までに電話またはFAXで申し込み。

■問い合わせ 全国スポーツ・レクリエーション祭 大田原市実行委員会事務局(栃木県立県北体育館内)スポーツ振興課
TEL (22) 8017
FAX (22) 8016

教育・文化・教養

那須与一伝承館
開館3周年記念
「大文字草」の苗を無料配布

那須与一伝承館の開館3周年記念事業として、愛好家が生かすから育てた「大文字草」を無料で差し上げます。「大文字草」は、ユキノシタ科の多年草で、大田原市の『大』の字に似た可憐な花を咲かせます。



大文字草

●日 時 10月5日(火)午前9時

●場 所 那須与一伝承館 玄関前

●配布数量 先着200名(1人1鉢)

■問い合わせ 那須与一伝承館

TEL (20) 0220

「一人ひとりが輝く大田原のつどい」
「風は大田原から、今、活動のとき」

●日時 9月12日(日)
午後1時30分～午後4時
(開場午後1時)

●場所

那須与一伝承館 多目的ホール

●内容

講演・シンポジウム
・コーディネーター 臼井佳子さん
(フリーアナウンサー)
・パネリスト
一龍斎貞友さん(講師・声優)



【プロフィール】

平成4年、人間国宝の一龍斎貞水
に入門。平成8年、二ツ目昇進、平
成16年真打昇進。声優として、ちび
まる子ちゃん(おかあさん役)、ク
レヨンしんちゃん(マサオ役)、忍
たま乱太郎(しんべエ役)、その他
ナレーションなど多数。

・地元大田原市で活躍されている方
々から

菅谷アサ子さん(栃木県女性農業士)

谷辺範夫さん(男の厨房参加者)

●入場料

無料
主催 大田原市

大田原市女性団体連絡協議会
問い合わせ
企画政策課男女共同参画係
TEL (23) 8701

ふれあいの丘「月見茶会」

●日時

9月22日(水)

一席目 午後6時30分～7時

二席目 午後7時15分～7時45分

●場所

大田原市ふれあいの丘 シャトー
エスポワール

1階多目的ホール

●内容

「月見茶会」
立礼茶席で、椅子に座って気軽に
楽しめます。



月見茶会

●講師

茶道 藪内流

●定員

各回30名

●参加費

500円
※当日は天文館へ割引料金で入館
でき、中秋の名月をご覧いただけ
ます。

●申込方法

9月16日(木)までにふれあいの丘
まで電話で申し込み。

●申し込み・問い合わせ

大田原市ふれあいの丘
TEL (28) 3131

TEL (28) 3131

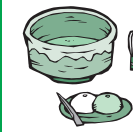

りっくんランドツアー
参加者募集

●日時

10月3日(日)

●集合時間・場所

午前7時、自衛隊大田原地域事務所

●見学施設

りっくんランド
(陸上自衛隊唯一の体験型ギャラ
リー、埼玉県朝霞市)

●参加対象

小学4年生以上上中学3年生以下
(保護者1名同伴)

●定員

20名

●参加費

無料
(応募多数の場合抽選)

●申し込み

9月21日(火)当日必着

●申込方法

往復ハガキに、参加する方の住所・
氏名・年齢・電話番号を記入のう
え申し込み。1枚のハガキで2名
(保護者含む)まで申し込み可
●申し込み・問い合わせ
自衛隊大田原地域事務所
〒324-0028
大田原市富士見1-3921
TEL (22) 2940



黒羽芭蕉の館
「食べられる野草観察会続編」
「マイ図鑑・作品を作ろう」

●日時

10月10日(日)
午後1時～3時30分

●場所

黒羽芭蕉の館研修室・同館周辺

●内容

・講話(午後1時～1時20分)
「食べられる野草について」
・観察会(午後1時30分～2時30分)
館周辺散策・野草観察
・マイ図鑑作り
(午後2時30分～3時30分)

●講師

小西照男氏
(自然観察指導員)

●定員

30名

●参加費

無料

●持参する物

はさみ、使い古したタオルなど(採
取した植物の水気や泥をふき取る
ため)、採取物を入れるビニル袋、
筆記用具

※持っている方は持参

植物図鑑、A4判クリアファイル

●申込方法

9月7日(火)から黒羽芭蕉の館の
窓口へ直接または電話・FAXに
より申し込み。定員になり次第締
め切り。

●申し込み・問い合わせ

黒羽芭蕉の館
TEL (54) 4151
FAX (54) 4188

黒羽文化協会文化講演会

黒羽文化協会では、郷土を愛する市民の皆様に、より深く郷土の歴史を理解し、誇りを持ち、未来への展望を持っていただくため、次のとおり講演会を開催します。

- **日時** 9月25日(土)午後2時～3時30分(開場 午後1時30分)
- **場所** 大田原市役所黒羽庁舎 2階多目的ホール

● **演題** 「東山道と那須の古代遺跡」
古代からの交通の要衝である那須は、国家領域の東端に位置する陸奥支配の前線基地として重要な役割を持ち、そのために東山道が整備されました。東山道を通して形成された古代の遺跡から、那須の重要性、特殊性、その歴史的役割について解説していただきます。

● **講師** 眞保昌弘 氏(栃木県立なす風土記の丘資料館 主任学芸員)

● **プロフィール**
悠久の『古代那須国』に魅了され、那珂川町に居住する歴史考古学者。那須はもとより国内外でも数多く遺跡発掘を担当。現在、日本女子大学・国士館大学非常勤講師。著書に『那須国造碑と侍塚古墳』『近世の好古家たち』など。

- **参加費** 無料
- **申込方法** 事前の申し込みは不要
- **※次回「現地探訪」の予定** 10月23日(土)午前9時～午後4時、大田原

市役所黒羽庁舎集合。伊王野・寒井・余瀬・笠石神社・なす風土記の丘資料館・那須官衙遺跡などを探訪。参加費500円。申込方法など詳細については後日広報予定。

問い合わせ

黒羽文化協会
事務局(市文化振興課)
TEL (23) 8718
研修部長 木村俊子
TEL (54) 0579

両郷地区公民館市民学校 ゴルフ教室受講生募集

日時

11月10日(水)・17日(水)
24日(水)
12月1日(水)・8日(水)
15日(水) ラウンドレッスン
22日(水)
平成23年1月5日(水)・12日(水)
19日(水)・26日(水)
2月2日(水)・9日(水)
16日(水)・23日(水)
3月2日(水)

全16回 午後7時～9時

● **場所** ゴールドヒル倶楽部 (上奥沢622-106)

● **内容** ゴルフのマナー向上と基本を学ぶ(初心者・初級者)

● **対象者** 満15歳以上で、市内に在住または勤務している方(学生は除く)

● **定員** 15名

● **受講料** 無料。ただし、ボール代は自己負担。

● **申込期間** 10月4日(月)～8日(金) 午前8時30分～午後5時15分

● **申込方法** 募集期間内に両郷地区公民館にある申込書で直接窓口へ申し込み。電話・FAXによる申し込みは不可。

● **申し込み・問い合わせ**
※申込者数が募集人員を上回った場合は、公開抽選(10月19日(火)午前9時から両郷地区公民館で行い、その結果は申込者全員に通知)

● **申し込み・問い合わせ**
両郷地区公民館
大田原市中野内773
TEL (59) 0111

栃木県青少年問題協議会 委員募集

栃木県青少年問題協議会とは

青少年の指導、育成、保護および矯正に関する総合的施策について必要な重要事項を調査審議する機関

● **募集人数** 2名

● **応募できる方**
① 栃木県内に居住または通勤、通学している方で、平成22年12月1日現在、満年齢20歳以上の方

② 青少年に関する活動や研究などに実績がある方

③ 年2回程度開催される当協議会に出席し、積極的な発言をしていただけの方

④ 公務員、当協議会の公募による委員として就任していた方、栃木県の他の審議会・協議会などの委員の方は除く

※会議に出席した場合には、規定の報酬および旅費をお支払いします。

● **任期** 平成22年12月1日～平成24年11月30日

● **応募方法** 次の書類を持参、郵送、FAX、電子メールのいずれかの方法で提出

① 作文「これからの青少年育成に必要な取組について」
(原稿用紙2枚、800字程度)

② 氏名(ふりがな)、住所、電話番号、生年月日、年齢、性別、職業、勤務先(電話番号)、国・県・市町村の審議会などの委員となられていた場合はその略歴、応募理由、「青少年に関する主な活動や研究などの実績内容」を記載した書類

※①、②とも指定の用紙はありません。
※応募書類の返却はしません。

● **応募期間** 9月1日(水)～30日(木) (郵送の場合当日消印有効)

● **選考方法** 選考委員会において、提出された応募書類および面接をもとに選考

※その他詳細については、左記までお問い合わせください。

● **申し込み・問い合わせ**
栃木県県民生活部青少年男女共同参画課青少年育成担当

〒320-8501
宇都宮市埜田1-1-20

TEL 028(623)3075
FAX 028(623)3150
E-mail Seishonen-danjio@pref.tochigi.jp

産業

イノシシ防護柵設置に補助金を交付します

市イノシシ被害対策連絡協議会では、イノシシによる農作物の被害防止のため、イノシシ防護柵の資材購入に対する補助を行っています。

●対象者

黒羽、両郷、須賀川地区における農作物の生産者

※個人で申請することもできますが、集落単位や複数名で申請することもできます。

●対象要件

平成22年度にイノシシ防護柵(電気柵、トタン板、ワイヤーメッシュなど)を新規に購入して、新設する場合

●申請方法

農林整備課または黒羽支所観光経済課に備え付けの申請書に必要事項を記入し、次の書類を添えて提出してください。

・防護柵資材の見積書(写し)

・設置箇所を記した図面

●補助金の額

資材購入費の3分の2
(千円未満切り捨て)

※取付・設置費を除く

■問い合わせ

農林整備課林業振興係
TEL (23) 8126

黒羽支所観光経済課農林観光担当
TEL (54) 1114

味処ゆづかみ・レストラン牧場 スタッフ募集

●勤務場所・時間・内容

【味処ゆづかみ(ながわ水遊園内)】

・勤務時間 午前8時30分〜午後5時

・勤務内容 接客・飲食提供業務

【レストラン牧場(湯津上庁舎隣)】

・勤務時間 午前9時〜午後3時

・勤務内容 接客・飲食提供業務
ジェラート製造販売業務

●応募資格

18歳から55歳までの方で、土・日・祝日にかかわらず勤務できる方

●募集人数

各1名

●賃金

時給700〜800円

●その他

・いずれの施設とも、集客状況により勤務時間を変更することがあります。

■問い合わせ

(財)大田原市農業公社
味処ゆづかみ
TEL (98) 6001

農地の効果的な利用を図るため 農業公社からお知らせです

農業公社が「農地利用集積円滑団体」になり次の事業を実施します。

●農地利用集積円滑化事業

【概要】農地の仲介組織(農地利用集積円滑化団体)が農地をまとめて使いやすくする農業経営基盤強化促進法上の仕組み。

①農地所有者代理事業(新規)

農地利用集積円滑化団体(農業公社)が、農地所有者から委任を受けて、所有者を代理して農地の貸付け、売渡などを行う事業(委任を受けた農地の保全のための管理を含む)

②農地売買等事業

農地利用集積円滑化団体が、直接農地を借受け又は買入れて、貸付け又は売渡などを行う事業

○税法上のメリット

農地利用集積円滑化事業により貸付られた農地は、相続税納税猶予の特例を受けることができます。

■問い合わせ

(財)大田原市農業公社
TEL (23) 4834

北那須浄化センターのつどい

ふだん目にすることができない下水処理施設の公開や、ミニS Lの運行など多彩な催し物がありますので、どうぞご来場ください。

●日時

9月25日(土)
午前9時30分〜午後0時30分
(受付は正午まで)

●場所

北那須浄化センター
(宇田川1790-1)

●内容

・下水道PRポスター展および表彰式
・浄化センターの施設探検ツアー



施設探検

- ・水質試験にチャレンジ
- ・スタンプラリー
- ・ポップコーン配布
- ・ヨーヨー釣り
- ・ミニS L運行



ミニS L運行

※天候などにより変更となる場合があります。

●参加費

無料(どなたでも入場可)

■問い合わせ

北那須浄化センター
TEL (28) 2277

下水道課管理係
TEL (23) 8712

野生きのご講習会開催

大田原市林業振興会では、きのご講習会を開催します。きのご狩りを楽しんで後、取れたきのご解説を聞きませんか。初心者の方も大歓迎です。

●日時 10月7日(木)
午前9時～午後1時(小雨決行)

●場所 黒羽総合運動公園
管理棟前

●講師 出井 利長 氏
(宇都宮大学名誉教授)

●川嶋 健市 氏(菌糸メーカー勤務)

●定員 50名

(定員になり次第締め切り)

●参加費 1000円
(昼食・保険料込み)

●申込方法 10月1日(金)までに大田原市林業振興会事務局まで電話

で申し込み。

●問い合わせ

大田原市林業振興会事務局
(大田原市森林組合内)

TEL (53) 12212

FAX (54) 2877

危険物取扱者試験・準備講習会

【危険物取扱者試験】

●日時 11月7日(日) 午前9時30分試験開始(午前9時集合)

●場所 県立那須清峰高等学校
(那須塩原市下永田6・4)

●試験の種類 甲種・乙種(第1類～第6類)・丙種

●試験手数料 甲種5000円・乙種3400円・丙種2700円

●受付期間 9月6日(月)～9月17日(金)、午前8時30分～午後5時15分(土・日を除く)

●受付場所 大田原地区広域消防組合
消防本部予防課

●その他 試験の電子申請(インターネット申請)ができるようになりました。詳細は(財)消防試験研究センターホームページをご覧ください。
http://www.shoubo-siken.or.jp

【準備講習会】

●日時 10月13日(水) 午前9時30分～午後4時30分

●場所 金田北地区公民館
(大田原市市野沢1988-1)

●講習の種類 乙種第4類受験者対象

●定員 100人(受付期間中のみ定員になり次第締め切り)

●受講料 2000円(現金)

●受付期間 9月6日(月)～9月17日(金)、午前8時30分～午後5時15分(土・日を除く)

●受付場所 大田原地区広域消防組合
消防本部予防課

●問い合わせ 大田原地区広域消防組合
消防本部予防課

TEL (22) 3016

黒羽分署

湯津上分署

TEL (98) 3235

下水道排水設備工事責任技術者試験

●日時

11月12日(金) 午後2時～4時

●場所 栃木県自治会館
(宇都宮市昭和1-2-16)

●申込用紙の配布 9月1日(水)以降に(財)栃木県建設総合技術センターおよび大田原市下水道課で配布

●申込受付期間

10月1日(金)～15日(金)

※当日消印有効

●申込先 財団法人栃木県建設総合技術センター

●その他

受験資格については、申込用紙をご覧ください。

試験講習は実施しませんので、ご承知ください。

●申し込み・問い合わせ

財団法人栃木県建設総合技術センター 研修課

〒321-0974

宇都宮市竹林町1030-2

TEL 028(626)3187

**アジア学院主催
コンサート・ポスター展開催**

【アジア学院ピース・コンサート
鈴木重子with ウォン ウィンツァン】

アジア・太平洋・アフリカなどの

農村地域における農村指導者養成を目指すアジア学院では、平和をテーマにした世界の歌を歌う鈴木重子氏と共にピースコンサートを開催します。ピース・コンサートの収益金はアジア学院の学生の奨学金として活用されます。

●日時 9月23日(木・祝)

●日時 午後3時開演(「ピースアート」ポスター展、「ピーストーク」は午後1時から)

●場所 黒磯文化会館大ホール
(全席自由)

●チケット

前売 3000円(当日4000円)

学生・高校生 1000円

中学生以下 500円

●後援 大田原市ほか

【「ピースアート」ポスター展】

同時多発テロの悲しみの中、ニューヨークを発信地としたアーティスト有志が集まり、平和のメッセージを発信するポスターが作成されました。多国籍100人の作品展です。

●日時

9月18日(土)～21日(火)

●場所

那須野が原ハーモニーホール
第1ギヤラリー

●入場料 無料

●問い合わせ

アジア学院後援会
TEL 0287(36)0936
http://www.ari-edu.org

今月の統計

※「交通事故」「火災・救急」の()内の数字は、平成22年1月からの累計です。

◆人口の動き(8月1日現在)

住民基本台帳人口+外国人数

男	37,497人
女	38,062人
計	75,559人
世帯数	26,817世帯

統計調査に基づく人口

男	39,456人
女	38,160人
計	77,616人
世帯数	27,966世帯

7月中の異動(住民基本台帳による)

転入	157人	転出	176人
出生	38人	死亡	61人

※住民基本台帳人口
日本国籍を有する者で、国内の市町村に住所を定めている者として、当該市町村の住民基本台帳に記載されている者の数およびそれらの者が構成している世帯の数。
※統計調査に基づく人口
国勢調査を基に推計した人口。

◆交通事故 7月分

人身事故	19件(168件)
死者	2人(8人)
負傷者	18人(216人)
物件事故	180件(1,195件)

◆火災・救急 7月分

[火災発生件数]

建物	3件(10件)
林野	0件(0件)
その他	0件(7件)
計	3件(17件)

損害額 8,304千円
(47,315千円)

救急車の適正利用にご協力ください

[救急出場件数]

交通	22件(163件)
急病	144件(847件)
その他	62件(379件)
計	228件(1,389件)

消防署テレホンサービス
火災発生時の情報をお知らせします
TEL(22)0119

図書館だより

http://www.city.ohatawara.tochigi.jp/9,421,36,148.html

図書館のホームページ上で蔵書の予約ができます詳しくは、各図書館までお問い合わせください。

大田原図書館 ☎(23)4560
開館時間 平日 9:30~19:30
土日祝 9:30~17:30

🐰 ピノキオおはなし会 🐰
●日時 9月5日(日)、12日(日)
19日(日)
午後2時~3時
●会場 1階 児童クラブ室
●出演 ピノキオ会員のみなさん
●内容 絵本の読み聞かせ
紙しばい・工作など

🐰 子どものつどい 🐰
●日時 9月11日(土)
午後2時~3時
●会場 1階 児童クラブ室
●出演 ガールスカウトのみなさん
●内容 ブックトーク
紙しばい・工作など

黒羽図書館 ☎(59)0855
開館時間 平日 9:30~18:30
土日祝 9:30~17:30

🐰 コアラおななし会 🐰
●日時 9月12日(日)
午前11時~11時45分
●会場 2階 視聴覚室
●出演 おはなし会コアラのみなさん
●内容 絵本の読み聞かせ
紙しばいなど

湯津上庁舎図書室 ☎(98)7037
開館時間 平日 9:00~17:00
土日祝 9:00~17:00

《開館時間変更のお知らせ》
湯津上庁舎の電気設備点検のため次のおり開館時間を変更します。
●日にち 9/18(土)
●開館時間 午前9時⇒午前10時

♪大田原市ピアートホール公演案内♪ 『常田富士男の民話劇場』

巨大スクリーンに繰り広げられる人間影絵と、「まんが日本昔ばなし」でおなじみの常田富士男氏による生語りが織りなす、心温まる民話劇です。

- 日時 10月24日(日) 午後2時30分開場
午後3時開演
- 会場 大田原市ピアートホール
- 入場料 1,500円(全席指定)
- チケット発売開始
9月17日(金) 午前10時~
- プレイガイド 大田原市ピアートホール、ハートブックス(本店、なすの店)、弓座呉服店、商美社、キャプテンハウスおおもり(以上、大田原市) ミモリレコード、上野楽器(以上、那須塩原市) 金子書店(那須町)
- 電話予約 9月17日(金) 午後3時~
大田原市ピアートホールで電話予約をお受けします。なお、窓口優先のため完売の折はご了承ください。

■電話予約・問い合わせ
大田原市ピアートホール
☎(59)0856



**国民の祝日には
国旗を掲揚
しましょう**
国旗セット購入のお問い合わせは総務課総務防災係まで。見本もございます。

■問い合わせ
総務課総務防災係
☎(23)1111

もしもし市長さん
お気軽にお電話ください
津久井市長が、皆さんからのご意見・ご要望をお聞きます。
●日時 9月14日(火) 午前9時30分~10時30分
●電話番号 0120-188911(フリーダイヤル)
※指定日時以外は秘書課でお受けします
秘書課広報広聴係 ☎(23)8700

大田原市ふれあいの丘天文館 開館3周年記念

とちぎ天体写真展 作品募集

大田原市ふれあいの丘天文館では、皆さんに天体写真を通して自然環境や宇宙への関心を高めていただき、天文分野の普及啓発を図るため、天体写真展を開催します。

次のとおり、作品を募集しますので、たくさんのご応募をお待ちしております。

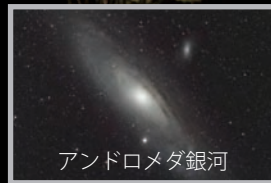

アンドロメダ銀河

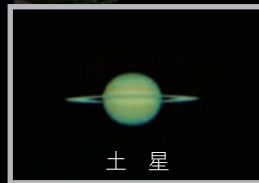

土星

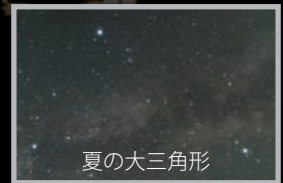

夏の大三角形

●部門(3部門)

★「星景写真」

星空と地上風景で構成した作品

★「星野写真」

星座など星空の一部を写した作品

★「惑星・星雲星団等写真」

天体望遠鏡などにカメラを装着して写した作品

●応募規程

- ・栃木県内で撮影した作品
- ・過去3年以内に撮影した自作のもので、未発表の作品。
- ・複数部門の重複応募も可。
- ・応募作品は1人3点まで。
- ・入賞作品は各部門を通して1人1点とする。
- ・サイズは、カラープリント4つ切りまたは4つ切りワイドとし、組み写真は不可。
- ・応募作品の裏面に応募用紙を添付。
- ・応募作品は透明な袋に1枚ごとに入れる。
(額縁およびパネル装丁したものは不可)

●応募期間

10月1日(金)～平成23年1月7日(金)
(最終日、当日消印有効)

●応募方法

県内カメラ店・写真用具店およびふれあいの丘天文館ホームページで配布している応募用紙を使用し、ふれあいの丘天文館に直接または郵送で提出。

●審査方法

財団法人大田原市ふれあい学習振興財団理事長が委嘱する審査委員の審査により決定。

●表彰

入賞者には次の賞を授与します。

★最優秀賞 2点 (各賞状および副賞2万円)

★優秀賞 3点 (各賞状および副賞1万円)

★入選 (協賛団体賞) 複数点賞状並びに副賞
(賞金または景品)

●入賞作品の発表

入賞者に直接通知するとともに、広報おおたわらおよびホームページに掲載。

●注意事項

- ・応募作品は返却しません。
- ・応募された方の個人情報は主催者が厳重に管理し、本写真展以外では使用しません。
- ・写真撮影に際しては、自然の中でのフィールドマナーや、周囲の人たちへのマナーを守って撮影してください。
- ・応募作品の使用権は主催者に帰属し、主催者が主催する行事や広報などに無償で使用させていただきます。

●写真展のお知らせ

★日時 平成23年2月13日(日)～2月20日(日)

★場所 ふれあいの丘天文館

■応募・問い合わせ

大田原市ふれあいの丘天文館

〒324-0024

大田原市福原1411-22

☎ (28)3254

🌐 <http://www.fureaino-oka.com/tenmon/index.html>

那須野が原ハーモニーホール これからの 催し物のご案内

《公演チケット発売情報》

友の会優先電話予約 10月1日(金) 午前9時～
 ※電話予約のみ受け付けます。窓口での予約は行いません。
 ※通常、一般発売の2日前から受付しておりますが、今回の優先電話予約につきましては、館内害虫防除による休館のため、10月1日(金)のみとさせていただきます。

チケット発売日 10月2日(土) 午前9時～
 一般電話予約 10月4日(月) 午前9時～

●宮川彬良&アンサンブル・ベガ 子どもコンサート

♪子ども向けの約1時間のプログラムです。

日時・会場 平成23年1月6日(木)
 午後2時開演／大ホール

チケット 大人 2,000円(友の会 1,800円)
 全席指定 3歳～中学生 500円

●宮川彬良&アンサンブル・ベガ ニューイヤー・コンサート

日時・会場 平成23年1月6日(木)
 午後6時開演／大ホール

チケット S席 3,000円(友の会 2,700円)
 全席指定 A席 2,000円(友の会 1,800円)
 小学生・中学生 1,500円

※入場は就学児以上とさせていただきます

【出演】宮川彬良
 アンサンブル・ベガ

© OFFICE VEGA



アンサンブル・ベガ



宮川彬良

《公演チケット発売情報》

友の会優先電話予約 10月7日(木) 午前9時～
 ※電話予約のみ受け付けます。窓口での予約は行いません。

チケット発売日 10月9日(土) 午前9時～
 一般電話予約 10月11日(月) 午前9時～

●白鷗大学ハンドベルクワイア クリスマスコンサート

♪全国でもトップレベルの白鷗大学ハンドベル部。
 美しいベルの音が心を癒すかのように響くステージをお楽しみください。

日時・会場 12月23日(木・祝)
 午後6時開演／大ホール

チケット 高校生以上 1,000円
 全席自由 子ども(3歳～中学生) 500円

【出演】白鷗大学ハンドベルクワイア

【指揮】荒井弘高(白鷗大学教授)

【予定曲目】ホワイト・クリスマス、カリブの海賊 ほか



白鷗大学ハンドベルクワイア

●ハーモニーホールフェスティバル 合唱フェスティバル

♪大田原市・那須塩原市を中心に活動している合唱グループ9団体が出演します。

日時・会場 9月20日(月・祝)
 午後2時開演／大ホール

入場無料 入場整理券配布中

【出演団体】混声合唱団「かでんつ」、コーラスブーケ、大田原シルバーコーラス、那須野が原ハーモニーホール合唱団、南コーラスコスモス、東芝MSコーラス、虹っ子童謡合唱団、大田原中学校合唱部、那須野が原少年少女合唱団

チケット好評発売中!

●綾戸智恵 Solo Concert

日時・会場 9月26日(日)
 午後4時開演／大ホール

チケット 一般 6,500円
 全席指定 (友の会 5,900円)

※入場は就学児以上とさせていただきます

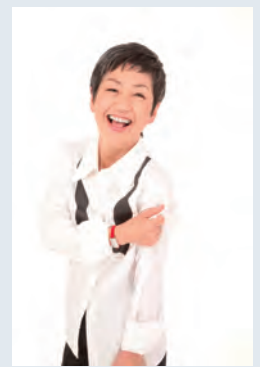

●青窈Tour2010 「おかわりありませんか」

日時・会場 10月17日(日)
 午後5時30分開演／大ホール

チケット 一般 5,900円(友の会5,400円)
 全席指定

※3歳以上はチケットが必要。
 ※3歳未満のお子様は保護者1名につき、1名までは膝上での鑑賞は無料。ただし、席が必要であれば有料。



臨時休館のお知らせ

9月28日(火)～9月30日(木)の3日間は館内衛生防除のため臨時休館いたします。

貸館およびチケットの予約・販売などの業務もお休みさせていただきます。

何かとご不便をおかけいたしますが、ご協力くださいますようお願い申し上げます。

■問い合わせ 那須野が原ハーモニーホール ☎(24)0880
 大田原市本町1-2703-6 (9:00～17:00) 🌐http://www.nasu-hh.com/



約1,500発の花火が那珂川を美しく染める

平成22年8月15日開催(那珂川河川公園)



フォト
スケッチ
PHOTO SKETCH

2010 芭蕉の里
くろばね夏まつり



黒羽鳴子会

市民盆踊り大会



黒羽商工会女性部



鮎の塩焼き500匹を無料配布!



司会はおまかせ!



田町囃子会



下町二囃子会

郷土和太鼓フェスタ



猛暑に負けず威勢よく 御輿渡御



黒羽高校 黒羽太鼓同好会



堀之内囃子会



緑日屋台「よ〜くねらって!」



気分は消防士 ちびっこ放水体験



たくさんの露店が軒を連ねる